SPV
SLOVENSKÝ PARALYMPIJSKÝ VÝBOR

XVI. PARALYMPIJSKÉ HRY

TOKIO 2020

24. AUGUSTA - 5. SEPTEMBRA 2021

www.paralympic.sk

GENERÁLNY PARTNER
SPT TOKIO 2020

SPP

SPT
SLOVENSKÝ PARALYMPIJSKÝ TÍM
TOKIO'20

ĎAKUJEME, ŽE KRIČÍTE NA HENDIKEPOVANÝCH

SLOVENSKÍ PARALYMPIONICI
SI CENIA VAŠU PODPORU.

SPP

SPT
SLOVENSKÝ PARALYMPIJSKY TÍM
TOKIO'20

GENERÁLNY PARTNER SPT TOKIO 2020

VÁŽENÍ ČITATELIA, / DEAR READER,

tieto riadky, ktoré Vám teraz píšem, ste mali čítať presne pred rokom. Avšak vážna pandemická situácia so šírením ochorenia COVID-19 ochromila celú spoločnosť, šport nevynímajúc. Zo dňa na deň k nám prichádzali správy o zrušených medzinárodných podujatiach a v marci 2020 aj potvrdenie toho, čo nik nepredpokladal. Olympijské a Paralympijské hry Tokio 2020 boli preložené na august 2021. Vedeli sme, že nás pri príprave jedného z najnáročnejších športových projektov čaká zložité obdobie.

Neustále sa meniace podmienky, súvisiace s účasťou, limitovaný počet akreditácii, problémy s logistikou, so zabezpečením oblečenia, každodenná komunikácia s organizačným výborom hier, s tým všetkým sme sa museli počas roka intenzívne zaoberať. Prioritou pre nás však stále zostával jediný cieľ - a to ochrana zdravia našich športovcov.

Z tohto miesta chcem zablahoželať našim olympionikom k zisku štyroch medailí, a hlavne Zuzke Rehák Štefečekovej k zisku zlatej medaile s vytvorením svetového rekordu v kvalifikácii. Keďže v paralympijskom tíme bude pre zmenu jej manžel Martin verím, že zlatá športová šťastena sa prenesie aj na tím paralympijský.

Olympijské a paralympijské hry sú vyvrcholením niekoľkoročnej tvrdej práce športovcov, trénerov, realizačných tímov. Aj keď tieto majú prívlastok, ‚COVIDOVÉ" verím, že chuť víťazstiev a výkonov zostane rovnaká, aj keď bude prvýkrát v histórii bez divákov v hľadisku. O to viac sme sa snažili vytvoriť a posilniť medializáciu z PH v Tokiu, aby čo najviac našich fanúšikov mohlo byť aspoň na diaľku s nami.

Zároveň chcem poďakovať všetkým, ktorí sa akýmkoľvek spôsobom pričinili o to, aby naši športovci mohli bezpečne odcestovať do Tokia a mať tak príležitosť siahnuť na svoje ciele. Chcem sa tiež poďakovať športovcom za ich vytrvalosť a kreativitu pri tréningovej príprave, ktorá v pandemickom roku 2020 bola jednou z najnáročnejších v histórii paralympijských hier.

Olympijské a paralympijské hry v roku 1964 v Tokiu boli prvými, ktoré sa konali paralelne v spoločnom meste. Preto je to aj historický návrat do dejiska prvých spoločných hier.

Držte palce našim reprezentantom, držte palce celému organizačnému výboru hier. Prvá zlatá medaila by určite mala byť udelená Japonsku za to, že v tejto zložitej dobe nezložili organizáciu hier, ale naopak pripravili nádherné olympijské hry a verím, že tento trend im vydrží aj počas paralympijských hier.

SLOVENSKO DO TOHO!!!
Ján RIAPOŠ
predseda SPV

The content below was meant to be read one year ago. However, the very serious pandemic situation caused by the spread of COVID-19 paralyzed the whole world. News on cancellations of international events was materialising daily, and in March the decisive decision was reached to reschedule the Olympic and Paralympic Games to August 2021. It was clear that we faced a difficult period of preparation for the world's pre-eminent global sporting event. Constantly changing conditions related to event participation, limited number of accreditations, difficulties with logistics, clothes ordering, day to day communication with the organizing committee, filled the entire schedule and daily routine during the last year. The priority always remained the same – protecting the health of our athletes.

It is my pleasure to congratulate our olympic athletes for the wonderful achievment of four medals, especially to Zuzka Rehák Štefečeková who achieved the gold medal, creating a new world record in her qualification. Her husband, Martin, is the member of paralympic team and we truly hope the wheel of fortune will continue to turn in favour of the paralympic team as well.

The Olympic and Paralympic Games are the culmination of years long hard work of athletes, coaches and realization teams. Despite the fact that these Games are referred to as the ‚COVID Games", we truly trust the taste of victories and outstanding performances of athletes will remain the same even if everyone will no doubt miss the live audiences. Not least because of this, we have tried hard to create and strenghten the publicity of Tokyo PG in the media so that all our fans can follow the achievements of our athletes.

I would like to thank everyone who did their best in order to help our athletes leave safely to Tokyo and make their dreams coming true. I would like to thank the athletes for their tirelessness and creativity during their preparation that, in the pandemic year 2020, was one of the most difficult in the history of Paralympic Games.

The Olympic and Paralympic Games that took place in Tokyo in 1964 were the first games that were organized in parallel at one place. This is one of the most important reasons for their historical comeback on the scene of the first common Games.

Keep your fingers crossed for our athletes as well as for our organizational committee. The first gold medal should definitely go to Japan for refusing to cancel the organizing of the Games, on the contrary, they prepared wonderful Games. We truly believe they will keep this trend for the duration of PG as well.

GO SLOVAKIA!!!
Ján RIAPOŠ
Chairman of the SPC

SLOVENSKÝ PARALYMPIJSKÝ TÍM TOKIO 2020

Naši reprezentanti debutovali v slovenských farbách na letnej paralympiáde v roku 1996 v americkej Atlante, kde získali 11 medailí (2 - 4 - 5). O štyri roky neskôr v Sydney to bolo rekordných 13 cenných kovov (3 - 5 - 5). Zatiaľ najväčší úspech nám priniesli PH 2004 v Aténach, kde sa slovenská hymna na počesť víťazov hrala až päťkrát (12 medailí, 5 - 3 - 4). V Pekingu 2008 a Londýne 2012 pribudlo na naše konto po šesť medailí (2 - 3 - 1) a (2 - 1 - 3). Na dotarz posledných letných paralympijských hrách v Riu 2016 sa opäť vrátili na dvojciferná vlnu so ziskom 11 medailí (5 – 3 – 3). Spolu vybojovali slovenskí paralympionici na doterajších šiestich letných hrách 59 medailí, z toho 19 zlatých, 19 strieborných a 21 bronzových. Hry v Tokiu boli prvýkrát v histórii odložené o rok kvôli pandémii COVID 19. Napriek tomu, že sa konajú v roku 2021, uskutočnia sa pod pôvodným názvom PH Tokio 2020. Slovensko tu bude mať zastúpenie v ôsmych športoch. V porovnaní s Riom 2016 budú chýbať slovenskí reprezentanti v súťažiach paradrezúry a paratlaku na lavičke. Naopak, po pauze v Riu sa opäť vracia na kurty aj slovenské zastúpenie v tenise na vozíku. Spolu bude Slovenskú republiku reprezentovať v japonskej metropole 27 paralympijských športovcov, z ktorých si drvivá väčšina vybojovala miestenku vďaka výborným výsledkom na najdôležitejších svetových podujatiach a postavením v renkingu. Iba zopár jednotlivcov sa dočkalo účasti udelením tzv. bipartitnej karty. Aj preto opäť veríme, že nebudeme chýbať na medailových pódiách vo viacerých športoch. Najvyššie očakávania budeme mať opäť v parastreľbe a paracyklistike, kde Veronika Vadovičová a Jozef Metelka budú obhajovať dve zlaté a jednu striebornú z Ria 2016. K optimizmu nás nabádajú ich skvelé výsledky v medziparalympijskom období, v ktorom opäť vybojovali tituly majstrov sveta. Rovnako sa k nim môžu pridať aj ďalší svetoví šampióni Radoslav Malenovský, Kristína Funková (parastreľba) či Patrik Kuril (cestná paracyklistika).

Na obhajobu zlata sa pripravuje aj pár BC4 v boccii. Vybojovali ho vo finále proti domácemu tímu a bola to historicky prvá paralympijská medaila pre tento šport. Samuel Andrejčík ešte pridal striebro v jednotlivcoch. Boccisti budú mať vo výprave aj najpočetnejšie zastúpenie – sedem športovcov. Bronz sme brali pod Corcovadom z paraatletiky (Marián Kuřeja v hode kuželkou), paralukostreľbe (Peter Kinik) a ešte jednu z cestnej paracyklistiky (Patrik Kuril v časovke).

Na medailové priečky po pauze v Riu by sa rád vrátil parastolný tenis, ktorý bol roky našim najúspešnejším letným športom a po boccii bude mať v Tokiu najviac reprezentantov – päť. O čo najlepšie umiestnenie sa však určite popasujú aj naši zástupcovia v paraplávaní a tenise na vozíku.

SLOVAK PARALYMPIC TEAM TOKIO 2020

Our athletes debuted wearing Slovak national colours at PG in Atlanta in 1996 where they achieved 11 medals (2 – 4 – 5). Four years later the huge success happened in the form of an absolute record-breaking achievement of 13 medals (3 – 5 – 5). For the time being the biggest achievement came at PG Athens, 2004. The Slovak anthem could be heard five times (12 medals, 5 – 3 – 4). Both Beijing (2008) and London (2012) brought in six medals (2 – 3 – 1) and (2 – 1 – 3). Last summer PG in Rio brought the Slovak team back to double figure achievement of 11 medals (5 – 3 – 3). Slovak paralympic athletes won altogether 59 medals, out of which 19 gold, 19 silver and 21 bronze, in the course of last six summer PG.

PG in Tokyo were postponed for the first time in the history because of COVID-19 pandemy. Even though the Games are being held one year later, it will still be held under the brand of PG Tokio 2020. Slovakia will be represented in 8 sport branches. In comparison with Rio 2016 Slovakia is missing its representation in para dressage and para powerlifting. On the contrary, the wheelchair tennis is coming back again on the courts after its break since Rio.

27 paralympic athletes will represent the Slovak colours out of whom the overwhelming majority did achieve their competing tickets due to their fantastic sporting results at the most important international competitions as well as due to their overall rankings. Only few athletes obtained their ticket by getting so called bi-partitive card. This is the reason why we truly hope that our athletes will be seen on the medal podiums in several sport branches.

Our highest expectation is focused on para shooting and para cycling again where Veronika Vaďovičová and Jozef Metelka are ready to right their two gold and one silver medals from Rio 2016. Their first rate results during the paralympic interim when they won the title of the World champion are tempting to give us the hope for another great achievements. Other world champions as Radoslav Malenovský, Kristína Funková (para shooting) or Patrik Kuril (road para cycling) are representing our huge expectations for great results.

Another couple of boccia BC4 is ready to sustain their golden position in Tokyo. They won it in the final versus the domestic team and that was historically the first paralympic medal for this sport discipline. Samuel Andrejčík added another silver medal in the individual competition. Boccia team will be the most numerous team in our representation – seven athletes. We won the bronze under Corcovad in para athletics (Marián Kuřeja in club throw), para archery (Peter Kinik) as well as para cycling (Patrik Kuril in time trial). Para table tennis, that used to be our most successful summer sport, has the ambition to come back to the medal rankings. Its team consists out of the most numerous athletes – five. Other Slovak atheletes in sport branches as e.c. para swimming and wheelchair tennis are ready to reach up for the highest rankings.

PARALYMPIÁDA PO DRUHÝKRÁT V TOKIU
PARALYMPIC GAMES FOR THE SECOND TIME IN TOKYO

V roku 1964 bola japonská metropola dejiskom OH a následne v dňoch 3. - 12. novembra aj PH. Hry sa sem vracajú po 57 rokoch. Pôvodne sa mali konať vlani, ale v dôsledku pandémie sa ich začiatok posunul o rok.

Tokio sa nachádza v regióne Kantó na východe ostrova Honšú. Jedno z najväčších miest na svete. S predmestiami a aglomeráciami okolitých miest, ako napríklad Jokohama alebo Kawasaki, tvorí jednu z najväčších metropolitných oblastí na svete, nazývanú Veľké Tokio, kde žije vyše 37 miliónov ľudí na ploche o veľkosti západného Slovenska. Do roku 1868 sa nazývalo Edo.

Tokio má najväčšiu metropolitnú ekonomiku na svete. Nominálny hrubý domáci produkt dosahuje okolo 1,316 biliónov USD. Je to hlavné finančné centrum a sídlo niekoľkých najväčších svetových bánk a poisťovacích spoločností.

The Japanese metropolis hosted the Olympic Games in the year of 1964 and consequently after that on November 3. - 12. it hosted the Paralympic Games as well. The Games are coming back 57 years afterwards. Primarily everything was supposed to take place last year but thanks to the pandemy the start was postponed for the whole year.

Tokyo belongs to the region of Kantó in the eastern part of Honshu island. One of the largest cities in the world. Together with its outskirts and agglomerations of neighbouring towns, as, e.g. Yokohama or Kawasaki, it forms one of the largest metropolitan regions in the world. The region is called Big Tokyo with its more than 37 million of people living in the area of the size of western Slovakia. Until the year 1868 it used to be called Edo.

Tokyo prides itself with one of the most metropolitan economics of the world. The nominal gross product reaches up to USD 1,316 trillions. It represents the main financial center as well as the domicile of the most important world banks and insurance companies.

TOKIO

Rozloha: 2 194 km^2
Počet obyvateľov: 13 960 000 (37 468 000)*
Hustota: 6,363 na km^2
Časové pásmo: UTC + 9 hodín
Najvyššia nadmorská výška: 2 017 m
Administratívne delenie: 23 obvodov
Mena: jen (0,0077 eur)
Tel. predvoľba: + 81
*tzv. Veľké Tokio

TOKYO

Total area: 2 194 km^2
Population: 13 960 000 (37 468 000)*
Population per square kilometre: 6,363/ km^2
Time zone: UTC + 9
Highest altitude: 2 017 m
Administrative regions: 23 districts
Currency: jen (0,0077 eur)
Dial-up preset: + 81
*The Greater Tokyo Area

DEJISKÁ PARALYMPIJSKÝCH ŠPORTOV SO SLOVENSKOU ÚČASŤOU/ PARALYMPIC COMPETITION VENUES OF SLOVAK ATHLETES PARTICIPATION

Olympic stadium ✪ otvárací a záverečný ceremoniál, paraatletika ✪ opening and closing ceremony, Para athletics ✪ 68.000

Adress: 10-1 Kasumigaokamachi, Shinjuku-ku, Tokyo

Bol centrálnym štadiónom už pre hry v roku 1964. Po udelení organizátorského štatútu Tokiu pre rok 2020 bol kompletne prerobený a dokončený v úplne novom šate v novembri 2019. Domáci ho nazývajú koku-ritsu, čo znamená „národný". /It used to be the central stadium for the Games that took place in the 1964 already. After being awarded the organization status it underwent complete reconstruction and was finished in its new look in November, 2019. Residents call it koku-ritsu which means „national one".

Tokyo Metropolitan Gymnasium ✪ parastolný tenis/para table tennis ✪ 7.000

Adress: 17-1, 1chome, Sendagaya, Shibuya-ku, Tokyo

Hala Metropolitného gymnázia bola tiež jedným z dejísk hier v roku 1964. Konali sa tu vtedy gymnastické súťaže. /The Hall of Metropolitan Gymnasium used to be one of the Games venues in the 1964, as well. Gymnastics competitions were taking place there.

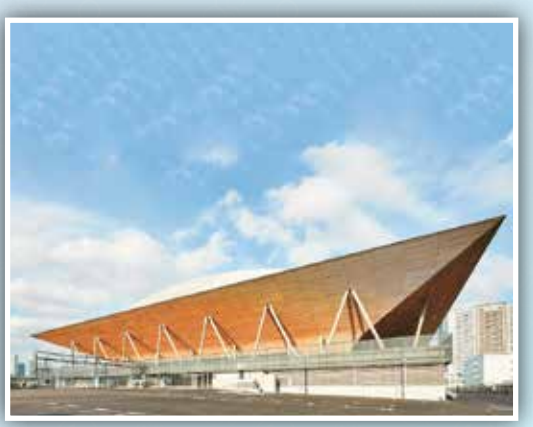

Ariake Gymnastics Centre ✪ boccia ✪ 12.000

Adress: 10-1, 1chome, Ariake, Koto-ku, Tokyo

Iba dočasné športovisko, nachádzajúce sa v severnej štvrti Ariake. Po skončení hier je tu naplánovaná výstavba športovej arény s kapacitou 12 000 miest na sedenie. /Temporary venue that can be found in the northern part of Ariake district. Building of new sporting arena with the capacity of 12 000 seating spaces is planned after the end of the Games.

Ariake Tennis Park ✪ tenis na vozíku/ wheelchair tennis ✪ 19.900

Adress: 2-22, 2chome, Ariake, Koto-ku, Tokyo

Jedno z hlavných tenisových centier v krajine. Má centrálny dvorec Ariake Coliseum a viacero vonkajších (aj krytých) a vnútorných kurtov. / One of the main tennis centres in the country. It consists of Ariake Coliseum central court and multiple outdoor (that can be covered as well) and indoor courts.

Yumenoshima Park Archery Field ✪ paralukostreľba/para archery ✪ 5.600
Adress: 1-4, 2chome, Yumenoshima, Koto-ku, Tokyo

Zariadenie vybudovali v parku na ostrove Dream Island a aj po hrách bude slúžiť pre lukostrelecké súťaže, ale i celý ďalší rad aktivít. /The venue was built in the park of Dream Island and it is planned to be used for archery competitions and many other sporting activities after the end of the Games.

Tokyo Aquatics Centre ✪ paraplávanie/para swimming ✪ 15.000
Adress: 2-1, 2chome, Tatsumi, Koto-ku, Tokyo

Tokijské stredisko vodných športov bolo novo vybudované v prímorskom parku Tatsumi-no-Mori. Aj po hrách bude hostiť domáce i medzinárodné súťaže. / Tokyo Aquatic Centre was newly built in oceanfront park Tatsumi-no-Mori. Also after the end of the Games it will be ready to host other international and national competitions.

Asaka Shooting Range ✪ parastreľba/para shooting ✪ 3.300
Adress: 4, 9chome, Oizumigakuencho, Nerima-ku, Tokyo

Strelnica Asaka hostila strelecké súťaže už aj v roku 1964. Pre hry 2020 tu bolo skonštruované dočasné strelecké zariadenie olympijského štandardu. / Asaka Shooting Range hosted shooting competitions in the 1964, too. Temporary shooting equipment of olympic standards was constructed here just because of the needs of the Games.

Izu Velodrome ✪ dráhová paracyklistika/track para cycling ✪ 3.600
Adress: 1826, Ono, Izu-shi, Shizuoka

Domov dráhových paracyklistov sa nachádza v meste Izu, v prefektúre Shizuoka. 250 metrová dráha s najvyššími parametrami UCI. / Home of velodrome cycling can be found in the town of Izu in the prefecture of Shizuoka. It is represented by 250 meters long round of the highest UCI parameters.

Fuji International Speedway ✪ cestná paracyklistika/ road para cycling ✪ 22.000
Adress: 694 Nakahinata Oyama-cho, Sunto-gun, Shizuoka

Medzinárodná diaľnica Fuji je najbližším okruhom pre oblasť Veľkého Tokia. Zároveň je aj dejiskom medzinárodných motoristických pretekov. / International speedway Fuji is the nearest round in the precinet of Greater Tokyo. At the same time it is the scene of international motorsport competitions.

ROZMIESTNENIE ŠPORTOVÍSK SO SLOVENSKOU ÚČASŤOU
LOCATION OF VENUES WITH SLOVAK PARTICIPATION

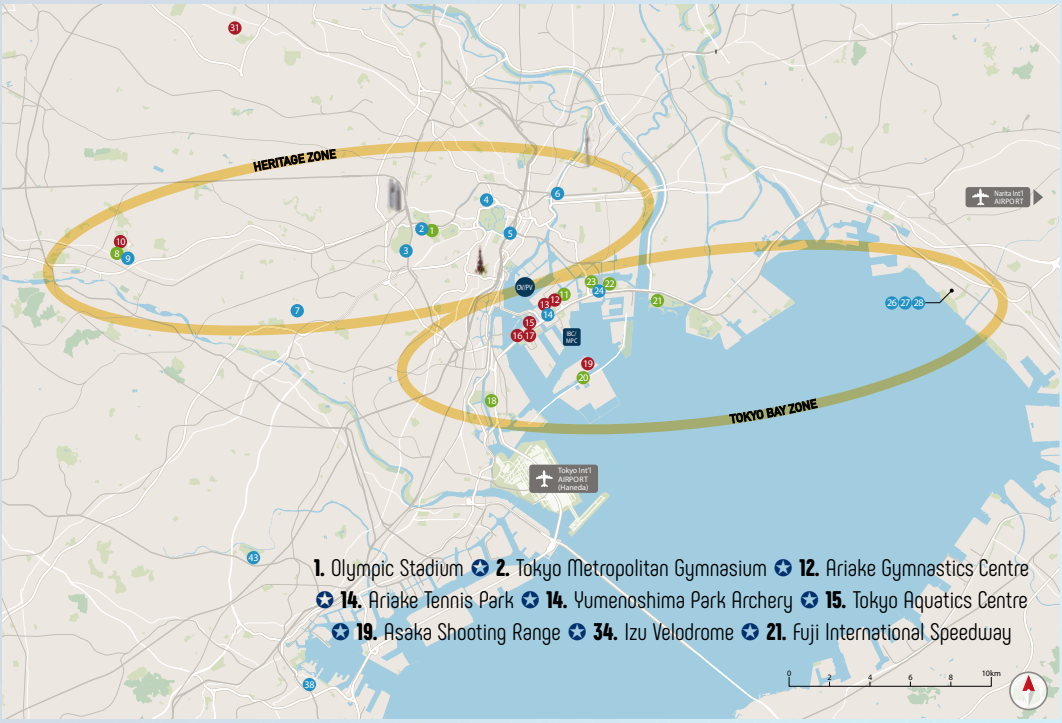

MEDAILY / MEDALS

Organizátori využili pri výrobe medailí recyklované materiály, ktoré pochádzajú najmä z mobilných telefónov, tabletov a ďalších zariadení, ktoré predtým využívali milióny Japoncov. Recykláciou a následným využitím týchto materiálov odľahčili aj životné prostredie.

The organizers used the recycled materials that were originally used by Japanese people as mobile phones, tablets and other equipment. By recycling and use of mentioned materials they helped the environment.

MASKOT HIER / MASCOT

Maskotom paralympiády je postavička Someity, ktorého meno pochádza z japonského názvu kvitnúcej čerešne. Predstavuje paralympijských športovcov, ktorí prekonávajú prekážky a hľadajú hranice svojich možností. Vznikol v roku 2017 a o jeho konečnej podobe rozhodli deti z japonských základných škôl.

SOMEITY
ソメイティ

The paralympic mascot's name, Someity, originated from Japanese name of blooming cherry-tree. It represents the paralympic athletes that fight with barriers and are constantly moving the limits of their capabilities. It originated in the year 2017 and his final shape was decided by Japanese children of the elementary schools.

VEDENIE VÝPRAVY / TEAM OFFICIALS

Tomáš VARGA

vedúci výpravy
Rok a miesto narodenia:
1988, Nitra
Manažér pre šport pracuje na SPV od roku 2013. V Tokiu sa zúčastní na svojej piatej paralympiáde, prvýkrát vo funkcii vedúceho výpravy. V Londýne 2012 bol vedúcim športu parastolný tenis, na ZPH v Soči 2014 a v Pjongčangu 2018 ako administrátor, v Riu 2016 bol zástupcom vedúceho výpravy. Dlhoročný aktívny hráč stolného tenisu. V štruktúrach svetovej federácie parastolného tenisu PTT ITTF pôsobí v súčasnosti ako manažér súťaží.
Je absolventom Stavebnej fakulty STU v Bratislave, odbor vodné stavby.

Chef de mission
Year and place of birth:
1988, Nitra
The Sports Director has been working at SPC since 2013. In Tokyo, he will participate in his fifth PG, for the first time as a Chef de mission. In London 2012 he was the head of the sport of para table tennis, at the WPG in Sochi 2014 and in PyeongChang 2018 as an administrator, in Rio 2016 he was the deputy head of the team. Long-term active table tennis player. Within PTT ITTF he currently works as a competition manager.
He is a graduate of the Faculty of Civil Engineering, Brno University of Technology and STU in Bratislava, Department of Hydraulic Engineering.

Maroš ČAMBAL

zástupca vedúceho výpravy
Rok a miesto narodenia: 1987, Bratislava
Zúčastňuje sa na svojej štvrtej paralympiáde, na druhej ako zástupca vedúceho výpravy (Soči 2014). V Riu 2016 bol ako administrátor, v Pjongčangu 2018 vedúci výpravy.

Deputy chef de mission
Year and place of birth: 1987, Bratislava
Tokyo 2020 is his fourth paralympics, and it is his second time as a deputy leader of the expedition (Sochi 2014). In Rio 2016 he was an administrator, in PyeongChang 2018 he was the leader of the expedition.

Branislav DELEJ

lekár výpravy
Rok a miesto narodenia:
1962,
Prešov
Dlhoročný lekár olympijskej výpravy absolvoval svoju paralympijskú premiéru pred tromi rokmi v Pjongčangu. Spoločnosť Sportmed, ktorej je štatutárom, je už desaťročie partnerom SPV a zabezpečuje komplexnú zdravotnú starostlivosť športovcov.

doctor
Year and place of birth: 1962, Prešov
MUDr. Delej has been closely cooperating with paralympic team since many years. He was a part of the paralympic delegation for the first time in PyeongChang three years ago. He represents the statutory body of Športmed company that is long time partner of SPC and the company as such covers the complex health care of all the athletes.

Milan PETRO

lekár výpravy
Rok a miesto narodenia:
1977,
Vranov nad Topľou
Prvá účasť na paralympiáde
V Nemocnici Sv. Michala pracuje už 19 rokov. So športom sa stretával doteraz hlavne cez hokejistov. Šesťkrát bol ako lekár výpravy na MS do 20 rokov, raz s 18-kou a počas MS 2019 A kategórie bol lekárom pre bratislavskú skupinu.

doctor
Year and place of birth: 1977, Vranov nad Topľou
It is his first participation at the Games. He has been working in the Hospital of St. Michala for 19 years. Until now, he has encountered sports mainly through ice-hockey players. He was a doctor of the World Championships U-20 for six times, once with the players of the age of 18 and during the World Championship 2019 A category he was a head doctor for whole Bratislava group.

Stanislav ŠČEPÁN

tlačový ataše
Rok a miesto narodenia:
1957, Bratislava
Známy športový komentátor RTVS (predtým Slovenská televízia), kde nastúpil v roku 1993. Pracoval aj vo viacerých denníkoch, bol aj hovorcom primátora Bratislavy. Ako redaktor sa zúčastnil na piatich paralympiádach (Atény 2004, Turín 2006, Peking 2008, Vancouver 2010, Londýn 2012). V Soči 2014, Riu 2016 a Pjongčangu 2018 bol už ako tlačový ataše.

press attaché
Year and place of birth:
1957, Bratislava
Well-known sports commentator RTVS. He joined it in 1993. He also worked in several dailies and worked as a spokesman for the mayor of Bratislava as well. As an editor, he participated in five Games (Athens 2004, Torino 2006, Beijing 2008, Vancouver 2010, London 2012). In Sochi 2014, Rio 2016 and PyeongChang 2018 he was representing the country as a press attaché.

PODPORNÝ TÍM / SUPPORT TEAM

Linda ZATKALÍKOVÁ

COVID manažérka výpravy
Rok a miesto narodenia:
1977, Nitra
prvá účasť na paralympiáde

COVID manager
Year and place of birth:
1977, Nitra
first participation at PG

Nesvija TREPAČOVÁ

masérka
Rok a miesto narodenia:
1964, Bratislava
štvrtá účasť na paralympiáde

masseur
Year and place of birth:
1964, Bratislava
fourth participation at PG

Stanislav KLIMAN

fyzioterapeut
Rok a miesto narodenia:
1991, Žiar nad Hronom
štvrtá účasť na paralympiáde

physioterapeut
Year and place of birth:
1991, Žiar nad Hronom
fourth participation at PG

Monika DZURIKOVÁ

administrátorka
Rok a miesto narodenia:
1988, Krompachy
prvá účasť na paralympiáde

administrator
Year and place of birth:
1988, Krompachy
first participation at PG

PARAATLETIKA / PARA ATHLETICS

Paraatletické disciplíny zažili svoju premiéru počas hier vojnových veteránov v britskom Stoke – Mandeville v roku 1952 a do programu paralympijských hier sú zaradené od roku 1960.
V paraatletike súťažia ženy i muži vo všetkých skupinách zdravotných znevýhodnení, kam sú zaradení na základe zdravotnej klasifikácie. Na paralympiádach môžeme vidieť vrcholné športové výkony v súťažiach vozíčkárov, amputovaných, zrakovo znevýhodnených až po nevidiacich s navádzačmi.
Paraatletiku navyše výrazne ovplyvňuje stále napredujúci technický vývoj pomôcok, ktoré umožňujú športovcom podávať výkony až na hranici zdravých atlétov.
Vozičkári pretekajú na ultraľahkých vozíkoch, ktorých rozmery špecifikujú pravidlá pre jednotlivé športové súťaže. Podobne je to aj s protézami, ktoré sú špeciálne vyvíjané podľa potrieb atlétov pre jednotlivé disciplíny. Viacero rôznych pomôcok využívajú zrakovo znevýhodnení a nevidiaci. Patria medzi ne aj zvukové zariadenia, pomocou ktorých navádzači vedú zrakovo znevýhodnených športovcov.
Slovenskí paraatléti majú na konte viacero úspechov, dokonca aj zlaté medaily z PH, o ktoré sa postarali maratónec Anton Sluka a guliar Marek Margoč. Adrián Matušík je zasa majstrom sveta vo vrhu guľou z katarskej Dohy 2015. Aktuálne je našim najlepším paraatlétom Marián Kuřeja, ktorý bude v Tokiu obhajovať bronz z Ria. K nastupujúcej generácii patria Ladislav Čuchran a Dušan Laczkó.

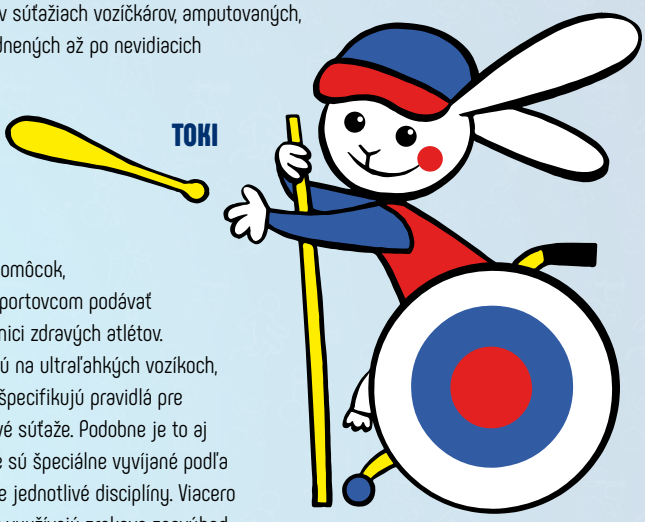

The first Para athletics competition was held in 1952 when several athletes with a spinal cord injury took part in a javelin event as part of the Stoke Mandeville Games which served injured World War II veterans. It was one of eight sports included in the first Paralympic Games in Rome, Italy, in 1960.
Athletes compete according to their sport specific classification in each event – wheelchairs, standings and visually impaired with their guides.
Many Para athletics events require specific sport equipment such as the club, discus, shot put, and javelin. In addition, Para athletes may use certain assistive devices as specified in the World Para Athletics rules.
Wheelchairs are considered sports equipment in track and field events, and racing wheelchairs are designed to be lightweight and aerodynamic.
Prosthetic devices may be used by amputees. These have been specifically developed to withstand the demands of sports competition. World Para Athletics rules require the use of leg prostheses in track events; however, the use of prostheses in field events is optional
Rope tethers or other devices may be used by runners with a vision impairment to link with their sighted guides. Acoustic devices (or a sighted "caller") may be used to indicate take-off in jumping events, throwing target areas, etc.
Slovak para athletes have achieved notable successes. Anton Sluka and Marek Margoč won paralympic gold medals in the marathon and shot respectively, whilst Adrián Matušík is world champion in shot put from Doha in 2015. Marián Kuřeja, a bronze medalist from Rio 2016 may be considered as Slovakia's foremost para athelete in Tokyo. Dušan Laczkó and Ladislav Čuchran will also compete in Tokyo.

SLOVENSKÍ PARALYMPIJSKI MEDAILISTI V PARAATLETIKE
SLOVAK PARALYMPIC MEDALLISTS IN PARA ATHLETICS

SPOLU / TOTAL : 7 (2 - 1 - 4)

ATLANTA 1996

Anton SLUKA ✪ maratón ✪ zlato
František GÖDRI ✪ päťboj ✪ bronz

SYDNEY 2000

Anton SLUKA ✪ maratón ✪ striebro
Norbert HOLÍK ✪ päťboj ✪ bronz

ATÉNY 2004

Marek MARGOČ ✪ vrh guľou ✪ zlato
Július HUTKA ✪ vrh guľou ✪ bronz

RIO 2016

Marián KUŘEJA ✪ hod kuželkou ✪ bronz

ATLANTA 1996

Anton SLUKA ✪ marathon ✪ gold
František GÖDRI ✪ pentathlon ✪ bronze

SYDNEY 2000

Anton SLUKA ✪ marathon ✪ silver
Norbert HOLÍK ✪ pentathlon ✪ bronze

ATHENS 2004

Marek MARGOČ ✪ shot put ✪ gold
Július HUTKA ✪ shot put ✪ bronze

RIO 2016

Marián KUŘEJA ✪ club throw ✪ bronze

MARIÁN KUŘEJA

Rok a miesto narodenia: 1980, Banská Bystrica
Bydlisko: Banská Bystrica
Zdravotné znevýhodnenie: telesné, kvadruplégia
Disciplíny/skupina postihnutia: hod kuželkou F51
Klub: ŠK SPORTLIFE BB
Tréner: Peter Matuška, Radek Šatka
Výška: 198 cm
Štúdium/zamestnanie: osemročné športové gymnázium v Banskej Bystrici
Najlepšie výsledky: 1 x 3. miesto PH Rio 2016, 2 x 2. miesto ME 2018 Berlín a 2021 Bydgoszcz, 1 x 3. miesto ME 2016 Grosseto, 2 x 4. miesto MS 2017 Londýn a 2019 Dubaj
Paralympijské štarty: 1 x (Rio 2016)

Marián sa aktívne venoval atletike od svojho detstva. Plány mu preťal nešťastný skok do vody v roku 2001, v dôsledku ktorého utrpel zlomeninu stavca C6. V Kováčovej si vyskúšal najskôr Parastolný tenis, ale naturel atléta ho nasmeroval späť do sektoru, kde predtým pôsobil.
V Riu ako nováčik vrátil svojou bronzovou medailou slovenskú paraatletiku po 12 rokoch na stupne víťazov. V tomto roku sa mu okrem striebra na európskom šampionáte podarilo vyhrať aj súťaže Svetového pohára v Dubaji a talianskom Iesolo. V Tokiu by chcel aspoň obhájiť bronz z roku 2016.

Year and place of birth: 1980, Banská Bystrica
Residence: Banská Bystrica
Type of Impairment: Spinal Cord Injuries
Disciplines/Classification: Club throw F51
Club: ŠK SPORTLIFE BB
Coach: Peter Matuška, Radek Šatka
Height: 198 cm
Study/Employment: Sports Gymnasium in Banská Bystrica
Best results: 1 x 3rd place PG Rio 2016, 2 x 2nd place ECH 2018 Berlin and 2021 Bydgoszcz, 1 x 3rd place ECH 2016 Grosseto, 2 x 4th place WCH 2017 London and 2019 Dubai
Paralympic games: 1 x (Rio 2016)

Marian has loved sport since childhood. In 2001 he suffered a broken back as a result of a water jump accident. He explored paralympic sport and tried table tennis, but athletics was to be his preference. He made his paralympic games debut in Rio de Janeiro and returned home with a bronze medal. This was the first athletics medal for the Slovak Republic in 12 years. Marian has also been victorious at the World Cup in Dubai and Iesolo, and he has silver medalled at the European Championships. He will wish to reprise his bronze medal performance from Rio in Tokyo.

DUŠAN LACZKÓ

Rok a miesto narodenia: 1983, Nové Zámky
Bydlisko: Andovce
Zdravotné znevýhodnenie: telesné, paraparéza
Disciplíny/skupina postihnutia: hod diskom F56
Klub: AK Proficio
Tréner: Ján Bőtcher, Adrián Matušík
Výška: 196 cm
Štúdium/zamestnanie: Stredné odborné Učilište v Nových zámkoch/motivátor v národnom projekte SPV Sme si rovní
Najlepšie výsledky: 2. miesto ME Bydgoszcz 2021, 1. miesto Czech Open Olomouc 2020, 2. miesto Zlatá tretra Ostrava 2021
Paralympijské štarty: žiadne

Dušan sa od malička venoval rôznym športom, nikdy však aktívne, iba ako koníček. V roku 2003 mal autonehodu, pri ktorej utrpel zlomeninu stavca L1 s porušením miechy. Už počas rehabilitácie v Kováčovej sa informoval na možnosti aktívneho športovania. Oslovila ho Paraatletika a začal sa venovať vrhu guľou. Napriek dobrým počiatočným výsledkom sa na dlhú dobu odmlčal. K atletike sa vrátil v roku 2018 vyzretejší a odhodlanejší. Zmenil športovú disciplínu na hod diskom začal robiť všetko pre to, aby patril medzi najlepších paraatlétov na svete.

Year and place of birth: 983, Nové Zámky
Residance: Andovce
Type of Impairment: paraperesis
Disciplíny/Classification: discus throw F56
Club: AK Proficio
Coach: Ján Bőtcher, Adrián Matušík
Height: 196 cm
Study/employment: Secondary school in Nové Zámky/motivator in national project of Slovak Paralympic Committee Sme si rovní
Best results: 2nd place ME Bydgoszcz 2021, 1st place Czech Open Olomouc 2020, 2nd place Zlatá tretra Ostrava 2021
Paralympic games: -

Dušan wasn't an active member of a sport club from his youth, but sport was a hobby. He suffered a car crash in 2003, fracturing the L1 vertebra with a spinal cord injury. During his rehabilitation in Kováčova he developed interest in paralympic sport and chose the shot put. After taking a break in 2018 he has returned in a new discipline - the discus throw. Dušan is now aiming to be one of the top para athletes in the world.

LADISLAV ČUCHRAN

Rok a miesto narodenia: 1982, Prešov
Bydlisko: Široké, okres Prešov
Zdravotné znevýhodnenie: telesné, kvadruparéza
Disciplíny/skupina postihnutia: hod oštepom F54
Klub: AK Proficio
Tréner: Július Hutka
Výška: 180 cm
Štúdium/zamestnanie: SOŠ – Drevárske v Prešove, SOŠ PZ v Košiciach
Najlepšie výsledky: 2. miesto ME 2021 Bydgoszcz
Paralympijské štarty: žiadne

Ladislav sa aktívne venoval atletike od svojho detstva. Vyše 20 rokov sa venoval silovým veciam, ktoré hlavne zúžitkoval pri svojom predošlom zamestnaní v PZ, kde bol zamestnaný do marca 2015. V septembri 2013 utrpel počas zlaňovania z vrtulníka služobný uraz, kde po jeden a pol ročnej PN bol prepustený. Zaujímal sa o rôzne disciplíny silového charakteru, kde nakoniec skončil pri oštepe a vrhu guľou pod vedením Júliusa Hutku v klube Proficio. Tohto roku sa mu okrem striebra na ME podarilo na kvalitne obsadenom GP v Dubaji získať bronz. Stúpajúcou formou sa z nováčika na medzinárodnej scéne stáva kandidát na medailu z PH v Tokiu 2020.

Year and place of birth: 1982, Prešov
Residance: Široké, district Prešov
Type of Impairment: quadruparesis
Disciplines/Classification: javelin throw F54
Club: AK Proficio
Coach: Július Hutka
Height: 180 cm
Study/Employment: Secondary school in Prešov, Secondary school in Košice
Best results: 2nd place ECH 2021 Bydgoszcz
Paralympic games: -

Ladislav was active in athletics from an early age, and availed of his physical strength in his worklife up to March 2015. An absailing accident from a helicopter in September 2013 caused Ladislav to be released from employment following a year and a half years of inability to work. He was interested in various strength disciplines, and took up javelin and shot put under the tutelage of Július Hutka at the Proficio club. This year, in addition to silver at the European Championships, he also won bronze at the strongly competitive GP in Dubai. With ever-improving form, Ladislav, as a newcomer on the international scene is a potential candidate for a medal at the PG in Tokyo 2020.

REALIZAČNÝ TÍM / STAFF

Radek ŠATKA

vedúci športu
Rok a miesto narodenia:
1973, Přerov
prvá účasť na PH
Bývalý reprezentačný desaťbojár sa dostal k paralympijskému športu v roku 2014 a odvtedy je spolutrénerom nášho bronzového medailistu z Ria 2016 Mariána Kuřeju. Absolvent FTVŠ zároveň pôsobí v mestskej časti Dúbravka ako športový referent.

Head of sport
Year and place of birth: 1973, Přerov
first participation at PG
The former national decathlon fighter got into the Paralympic sport in 2014 and since then he has been a co-trainer of our bronze medalist from Rio 2016, Marián Kuřej. The graduate of Faculty of Physical in Comenius University in Bratislava also works in the Dúbravka district as a sports clerk.

JANA SUČÍKOVÁ

doprovod
Rok a miesto narodenia:
1980, Nitra
druhá účasť na PH

assistant
Year and place of birth:
1980, Nitra
second participation at PG

Ľuboslava ČUCHRANOVÁ

doprovod
Rok a miesto narodenia:
1983, Prešov
prvá účasť na PH

assistant
Year and place of birth:
1983, Prešov
first participation at PG

BOCCIA

Boccia je šport, ktorý bol v minulosti určený výhradne pre športovcov so znevýhodnením všetkých štyroch končatín s diagnózou detská mozgová obrna. Dnes ho môžu hrať aj športovci, ktorých diagnóza nie je mozgového pôvodu, majú znevýhodnenie všetkých štyroch končatín a spĺňajú podmienky medzinárodnej klasifikácie BISFed. Patria sem napríklad svalové či vývinové znevýhodnenia. Vždy je však podmienkou postihnutie všetkých štyroch končatín a na základe diagnózy sa hráči zaraďujú (klasifikujú) do štyroch klasifikačných kategórií.

Boccia sa hrá výlučne na vozíku a v hale s parketovým alebo umelým povrchom. Pôvodne bola vyvinutá ako hra pre rekreačné účely. Jej základy siahajú až do starovekého Grécka. Po prvýkrát sa predstavila na letných paralympijských hrách v New Yorku v roku 1984. Na turnajoch súťažia o cenné kovy muži a ženy spoločne v individuálnych, párových a tímových súťažiach. Jednotlivci a páry hrajú na štyri smeny, tímy na šesť smien. Rozmery ihriska sú 12, 5 x 6 m a jeho povrch musí byť rovný a hladký, nakoľko od kvality povrchu veľmi závisí samotný priebeh a kvalita hry. Podstatou hry, vyžadujúcej presnosť a vysokú koncentráciu hráčov, je hádzanie farebných modrých a červených loptičiek čo najbližšie k bielej lopte, nazývanej „Jack". Do programu olympijských hier nie je zaradený žiadny šport podobný boccii.

Slováci sa prvýkrát predstavili v tomto športe na paralympijských hrách v roku 2004 v Aténach, kde štartovali Róbert Ďurkovič a Martin Strehársky. Prvej medaily sa však dočkali až v Riu 2016, kde pár BC4 vybojoval zlato vo finále proti domácej Brazílii. Samuel Andrejčík ešte pridal striebro v individuálnej súťaži. V Tokiu bude mať boccia v našej výprave najpočetnejšie zastúpenie – až sedem športovcov.

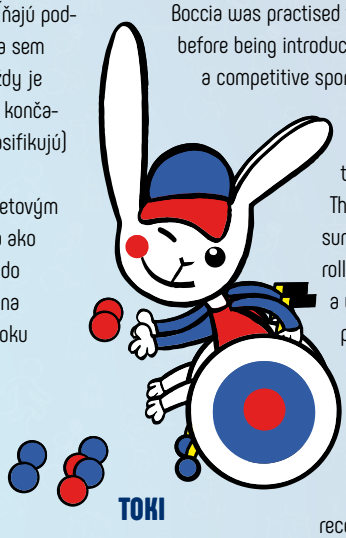

Boccia is a game of strategy and accuracy that was originally designed to be played by people with cerebral palsy. Now, the sport includes athletes with impairments that affect motor skills.

Boccia was practised for many years as a leisure activity before being introduced at the New York 1984 Paralympics as a competitive sport. It is one of only two Paralympic sports that do not have an Olympic counterpart and is governed by the Boccia International Sports Federation.

The sport is played on a flat, smooth surface, where players must throw or roll coloured balls as close as possible to a white target ball, known as the "jack." The player, pair or team with the most balls near the jack is the winner.

The individual and pair matches consist of four ends, while team matches have six ends. After each end, the athlete, pair or team with the ball closest to the jack receive one point, and an additional point for every ball that is closer to the jack than their opponent's. Each athlete, pair or team "throws" six balls per end.

Playgraund dimensions are 12,5 x 6 meters.

The history of Slovak athletes at PG began in PG in Athens in 2004 where the first Slovak participants were Róbert Ďurkovič and Martin Strehársky.

Slovakia achieved its first paralympic medal in Rio, thanks to the pairs BC4, who won gold in the final against the Brazilian pair. Samuel Andrejčík also won the silver medal in the individual. The Slovak Boccia team will provide the largest representation in the PG team, with up to seven athletes.

SLOVENSKÍ PARALYMPIJSKÍ MEDAILISTI V BOCCII
SLOVAK PARALYMPIC MEDALLISTS IN BOCCIA

SPOLU / TOTAL : 2 (1 - 1 - 0)

RIO 2016

Michaela BALCOVÁ/Samuel ANDREJČÍK/ Róbert ĎURKOVIČ ✪ súťaž párov BC4 ✪ zlato
Samuel ANDREJČÍK ✪ súťaž jednotlivcov BC4 ✪ striebro

RIO 2016

Michaela BALCOVÁ/Samuel ANDREJČÍK/ Róbert ĎURKOVIČ ✪ pairs BC4 ✪ gold
Samuel ANDREJČÍK ✪ individual BC4 ✪ silvero

RÓBERT MEZÍK

Rok a miesto narodenia: 1977, Ilava
Bydlisko: Bratislava
Zdravotné znevýhodnenie: telesné, narodený s detskou mozgovou obrnou (DMO), spastická quadruparéza
Disciplíny/skupina postihnutia: súťaž jednotlivcov BC2 a tímov BC1/BC2
Klub: ŠK Altius Bratislava
Tréner: Martin Gabko
Výška: 172 cm
Štúdium/zamestnanie: Fakulta hospodárskej informatiky EU Bratislava, odbor informačné technológie/špecialista správy informačných systémov na SPV
Záľuby/hobby: fitness, petanque
Najlepšie výsledky: 1. miesto súťaž tímov BC1/BC2 ME 2017 Povoa de Varzim, 2. miesto súťaž jednotlivcov ME 2017 Povoa de Varzim, 2. miesto súťaž tímov BC1/BC2 ME 2015 Guildford, 4. miesto súťaž jednotlivcov MS 2018 Liverpool
Paralympijské štarty: 2 x (Londýn 2012, Rio 2016)

Narodil sa s detskou mozgovou obrnou (spastická quadruparéza). Boccii sa venuje od roku 2006, od roku 2009 sa stal stálym členom reprezentácie v tomto športe. Hoci ešte nedosiahol na paralympijskú medailu, do Tokia ide s pozitívnou náladou a odhodlaním uspieť. Od roku 2001, kedy úspešne dokončil štúdiu na EU v Bratislave, sa venuje tvorbe a programovaniu informačných systémov, výsledkom čoho je napríklad registračný systém RegiSPORT pre SPV, SZTPŠ, SAZPŠ a SZMPŠ.

Year and place of birth: 1977, Ilava
Residence: Bratislava
Type of Impairment: cerebral palsy, spastic quadriparesis
Disciplines/Classification: individual BC2 a team BC1/BC2
Club: ŠK Altius Bratislava
Coach: Martin Gabko
Height: 172 cm
Study/employment: Economy University in Bratislava, section IT technologies/specialist of website of Slovak Paralympic Committee
Hobbies: fitness, petanque
Best results: 1st place team BC1/BC2 ECH 2017 Povoa de Varzim, 2nd place individual ECH 2017 Povoa de Varzim, 2nd place team BC1/BC2 ECH 2015 Guildford, 4rd place individual WCH 2018 Liverpool
Paralympic games: 2 x (London 2012, Rio 2016)

Róbert was born with cerebral palsy. He is a boccia player since 2006, and a member of the Slovak national team since 2009. As of now he hasn't won a paralympic medal, but travels to Tokyo as a podium hopeful. After graduation from the Economical University in Bratislava, he has specialised in IT and programming. He is author of RegiSPORT for SPV, SZTPŠ, SAZPŠ and SZMPŠ.

TOMÁŠ KRÁL

Rok a miesto narodenia: 1989, Banská Bystrica
Bydlisko: Banská Bystrica
Zdravotné znevýhodnenie: telesné, narodený s detskou mozgovou obrnou (DMO), quadruparéza
Disciplíny/skupina postihnutia: súťaž jednotlivcov BC1 a súťaž tímov BC1/BC2
Klub: ŠK Viktória Banská Bystrica
Tréner: Pavel Král
Výška: 167 cm
Štúdium/zamestnanie: Odborné učilište internátne Viliama Gaňu, odbor krajčír
Záľuby/hobby: hokej, počítače, hudba, cestovanie
Najlepšie výsledky: 1. miesto súťaž tímov ME 2017 Povoa de Varzim, 2. miesto súťaž tímov ME 2015 Guildford, 3. miesto súťaž tímov ME 2013 Povoa de Varzim, 3. miesto súťaž jednotlivcov ME 2017 Povoa de Varzim, 3. miesto súťaž jednotlivcov ME 2019 Sevilla (Španielsko)
Paralympijské štarty: 2 x (Londýn 2012, Rio 2016)

Year and place of birth: 1989, Banská Bystrica
Residence: Banská Bystrica
Type of Impairment: cerebral palsy
Disciplines/Classification: individual BC1 and team BC1/BC2
Club: ŠK Viktória Banská Bystrica
Coach: Pavel Král
Height: 167 cm
Study/employment: High school of Viliam Gaňa, section taylor
Hobbies: hockey, computers, music, travelling
Best results: 1st place team ECH 2017 Povoa de Varzim, 2nd place team ECH 2015 Guildford, 3rd place team ECH 2013 Povoa de Varzim, 3rd place individual ECH 2017 Povoa de Varzim, 3rd place individual ECH 2019 Sevilla
Paralympic games: 2 x (London 2012, Rio 2016)

Tomáša nasmeroval k boccii počas pobytu v NRC Kováčová bývalý reprezentant v tomto športe Matej Švaňa. Najčastejšie trénuje v telocvični SOU v Banskej Bystrici pod dohľadom otca Pavla, ktorý podporuje syna v športovaní a stará sa o jeho výkonnostný rast. Tomáš je veľkým fanúšikom banskobystrického hokeja. Má mladšieho brata. Ako hráč BC1 a člen tímu BC1/BC2, ktorý dosiahol v medziparalympijskom období viacero pozoruhodných výsledkov, sa bude snažiť zabojovať o čo najlepší výsledok aj na paralympiáde v Tokiu.

Tomáš was inspired by Matej Švaňa – former representative in boccia. He regularly trains in his home town under the supervision of his father Pavol, who is his biggest supporter. Tomáš is a fan of Banská Bystrica hockey club. He looks forward to achieving his best results in Tokyo.

KRISTÍNA KUDLÁČOVÁ

Rok a miesto narodenia: 2001, Košice
Bydlisko: Košice
Zdravotné znevýhodnenie: telesné, narodená s detskou mozgovou obrnou (DMO), spastická kvadruparéza
Disciplíny/skupina postihnutia: súťaž jednotlivcov BC2 a tímov BC1/BC2
Klub: ZOM Prešov
Tréner: Martin Gabko
Výška: 152 cm
Štúdium/zamestnanie: Filozofická fakulta UPJŠ, Košice
Záľuby/hobby: hokej, cestovanie, hudba, knihy
Najlepšie výsledky: 4. miesto súťaž tímov BC1/BC2 ME 2019 Sevilla, 2. miesto súťaž tímov BC1/BC2 Svetový pohár 2018 Póvoa de Varzim
Paralympijské štarty: žiadne

Year and place of birth: 2001, Košice
Residence: Košice
Type of Impairment: cerebral palsy, spastic quadriparesis
Disciplines/ Classification: individual BC2 and team BC1/BC2
Club: ZOM Prešov
Coach: Martin Gabko
Height: 152 cm
Study/Employment: Faculty of Phylosophy UPJŠ, Košice
Hobbies: hockey, travelling, music, books
Best results: 4th place team BC1/BC2 ECH 2019 Sevilla, 2nd place team BC1/BC2 World cup 2018 Póvoa de Varzim
Paralympic games: -

Kristína sa boccii začala venovať po motivačnom kempe na Remate v júli 2016. Od roku 2017 zbiera skúsenosti na národných aj medzinárodných turnajoch. Ako hovorí, boccia je pre ňu relax a pomáha jej rozvíjať trpezlivosť, psychickú odolnosť, schopnosť reagovať a prispôsobiť sa novým situáciám. Životným mottom najmladšej členky boccistického tímu je „Never stop dreaming". Sníva vraj o vlastnom psovi a väčšej samostatnosti. V tíme BC1/BC2 je povinná účasť aspoň jednej osoby ženského pohlavia. Kristína však určite aj v Tokiu presvedčí o oprávnenosti nominácie aj svojimi výkonmi.

Kristína began playing boccia following a motivation camp in Remata in 2016. One year later she was participating in national and international tournaments. As she says, boccia is a relaxing activity for her and helps to develop patience, psychological resilience, and the ability to regenerate and adapt to new situations. Her motto is „Never stop dreaming". She dreams of having a dog and being more independent.

RASTISLAV KURILÁK

Rok a miesto narodenia: 1977, Prešov,
Bydlisko: Prešov
Zdravotné znevýhodnenie: telesné, detská mozgová obrna, spastická quadruparéza
Disciplíny/skupina postihnutia: súťaž jednotlivcov BC2 a tímov BC1/BC2
Klub: ZOM Prešov
Tréner: Martin Gabko
Výška: 161 cm
Štúdium/zamestnanie: administratívny pracovník v ekonomickej oblasti
Záľuby/hobby: šport, cestovanie, knihy, meteorológia
Najlepšie výsledky: 3. miesto v súťaži tímov BC1/BC2 Svetový pohár 2017 Kansas, 8. miesto súťaž jednotlivcov ME 2019 Sevilla
Paralympijské štarty: žiadne

Year and place of birth: 1977, Prešov
Residence: Prešov
Type of Impairment: cerebral palsy, spastic quadriparesis
Disciplines/Classification: individual BC2 and team BC1/BC2
Club: ZOM Prešov
Coach: Martin Gabko
Height: 161 cm
Study/Employment: administrative worker in the economic field
Záľuby/hobby: sport, travelling, books, meteorology
Best results: 3rd place team BC1/BC2 World cup 2017 Kansas, 8th place individual ECH 2019 Sevilla
Paralympic games: -

Rastislav sa začal venovať boccii od roku 2014 v domácom klube ZOM Prešov. Postupne sa udomácnil medzi slovenskou špičkou v kategórii BC2. Bol majstrom SR v roku 2019. Pravidelne hráva súťaž jednotlivcov aj tímov BC1/BC2 v slovenskej reprezentácii. Účasť na PH v Tokiu bude jeho premiérou na najvýznamnejšom podujatí paralympijského športu, zároveň výzvou na plné využitie herného potenciálu a dosiahnutie kvalitných výsledkov.

Rastislav has played boccia since 2014 with his hometown club ZOM Prešov. He is a member of the top slovak team in category BC2, and was Slovak national champion in 2019. He regularly plays competitions for individuals and teams BC1 / BC2 in the Slovak national team. Participation in the PG in Tokyo will be the pinnacle at the most important event of Paralympic sports, and a challenge to reach full potential and achieve quality results.

SAMUEL ANDREJČÍK

Rok a miesto narodenia: 1996, Prešov
Bydlisko: Snina
Zdravotné znevýhodnenie: telesné, arthrogryposis multiplex congenita ((postihnutie svalov, kĺbov a šliach)
Disciplíny/skupina postihnutia: súťaž jednotlivcov BC4 a párov BC4
Klub: ŠK TP Victoria Žiar nad Hronom
Tréner: Martin Gabko
Výška: 175 cm
Štúdium/zamestnanie: Technická univerzita Košice, Fakulta elektrotechniky a informatiky, odbor počítačové siete/motivátor v národnom projekte SPV Sme si rovní
Záľuby/hobby: cvičenie, cestovanie
Najlepšie výsledky: 1. miesto súťaž párov BC4 PH Rio 2016, 2. miesto súťaž jednotlivcov BC4 PH Rio 2016, 1. miesto súťaž párov BC4 MS 2018 Liverpool, 2 x 1. miesto súťaž jednotlivcov BC4 ME 2013 Guimaraes a 2019 Sevilla, 2 x 1. miesto súťaž párov BC4 2015 Guilford a 2019 Sevilla
Paralympijské štarty: 1 x (Rio 2016)

Samuel sa venuje boccii od roku 2010. Svoju medzinárodnú kariéru odštartoval v roku 2012 na juniorských majstrovstvách Európy, na ktorých ukázal veľký potenciál a získal tak miestenku do reprezentácie. Odvtedy nevynechal ani jeden medzinárodný turnaj a stal sa oporou slovenskej reprezentácie. Pri svojom paralympijskom debute v Riu získal zlato v pároch a striebro v jednotlivcoch. Je zároveň viacnásobným majstrom Európy aj majstrom sveta. Aj v Tokiu bude chcieť zabojovať o medailové umiestnenie a korunovať tak ďalší skvelý rok, v ktorom sa mu podarilo úspešne ukončiť vysokú školu, kde následne pokračuje v doktorandskom štúdiu.

Year and place of birth: 1996, Prešov
Residance: Snina
Type of Impairment: arthrogryposis multiplex congenita
Disciplines/Classification: individual BC4 and pairs BC4
Club: ŠK TP Victoria Žiar nad Hronom
Coach: Martin Gabko
Height: 175 cm
Study/Employment: Technical University in Košice, section computers networks/ motivator in national project of SPC Sme si rovní
Hobbies: excercise, travelling
Best results: 1st place pairs BC4 PG Rio 2016, 2nd place individual BC4 PG Rio 2016, 1st place pairs BC4 MS 2018 Liverpool, 2 x 1st place individual BC4 ECH 2013 Guimaraes and 2019 Sevilla, 2 x 1st place pairs BC4 2015 Guilford and 2019 Sevilla
Paralympic games: 1 x (Rio 2016)

Samuel has been involved in boccia since 2010. He started his international career in 2012 at the European Junior Championships, where he showed great potential and thus won a place in the national team. Since then, he has not missed a single international tournament and has become a mainstay of the Slovak national team. During his Paralympic debut in Rio, he won gold in pairs and silver in singles. He is both a multiple European champion and a world champion. He will also want to fight for a medal placement in Tokyo and crown another great year for him, in which he managed to successfully complete university, and where he continues his doctoral studies.

MICHAELA BALCOVÁ

Rok a miesto narodenia: 1995, Poprad
Bydlisko: Bratislava
Zdravotné znevýhodnenie: telesné, arthrogryposis multiplex congenita (postihnutie svalov, kĺbov a šliach)
Disciplíny/skupina postihnutia: súťaž jednotlivcov a párov BC4
Klub: ŠK Altius Bratislava
Tréner: Martin Gabko
Výška: 158 cm
Štúdium/zamestnanie: Ekonomická univerzita v Bratislave, Fakulta hospodárskej informatiky, odbor Štatistické metódy v ekonómii/ motivátorka v národnom projekte SPV Sme si rovní
Záľuby/hobby: cestovanie, hudba, plávanie
Najlepšie výsledky: 1. miesto súťaž párov BC4 PH Rio 2016, 1. miesto súťaž párov BC4 MS 2018 Liverpool, 2 x 1. miesto súťaž párov BC4 2015 Guilford a 2019 Sevilla, 3. miesto súťaž jednotlivcov BC4 ME 2019 Sevilla
Paralympijské štarty: 1 x (Rio 2016)

Pravidlo povinnej účasti ženskej zástupkyne v párovej súťaži obohacuje tento šport, ale Miška si miesto v tíme zaslúži najmä za svoje výkony. Premiéru v zahraničí zažila na Európskych hrách mládeže v roku 2012. Odvtedy sa jej podarilo získať medaile na viacerých európskych i svetových podujatiach. Je dvojnásobnou majsterkou Európy a majsterkou sveta v súťaži párov BC4. Pri svojom prvom paralympijskom štarte v Riu prispela k historicky prvej medaile boccistov z paralympiády, keď spolu so Samuelom Andrejčíkom obrali vo finále o najcennejší kov domácich Brazílčanov!

Year and place of birth: 1995, Poprad
Residance: Bratislava
Type od Impairment: arthrogryposis multiplex congenita
Disciplines/Classification: individual and pairs BC4
Club: ŠK Altius Bratislava
Coach: Martin Gabko
Height: 158 cm
Study/Employment: Economy University in Bratislava, section Statistics methods in economy/ motivator in national project of SPC Sme si rovní
Hobbies: travelling, music, swimming
Best results: 1st place pairs BC4 PG Rio 2016, 1st place pairs BC4 WCH 2018 Liverpool, 2 x 1st place pairs BC4 2015 Guilford and 2019 Sevilla, 3rd place individual BC4 ECH 2019 Sevilla
Paralympic games: 1 x (Rio 2016)

The rule of mandatory participation of the women's representative in the doubles competition enriches this sport, but Miška deserves a place in the team especially for her performances. She premiered abroad at the European Youth Games in 2012, and since then has won medals at several European and world events. She is a two-time European champion and world champion in the BC4 team competition. During her first Paralympic start in Rio, she contributed to the historical first boccia medal of the Paralympics, when together with Samuel Andrejčík they overcame the home team in the gold medal final.

MARTIN STREHÁRSKY

Rok a miesto narodenia: 1983, Bratislava
Bydlisko: Bratislava
Zdravotné znevýhodnenie: telesné, svalová dystrofia
Disciplíny/skupina postihnutia: súťaž jednotlivcov a párov BC4
Klub: ŠK Altius Bratislava
Tréner: Martin Gabko
Výška: 175 cm
Štúdium/zamestnanie: Obchodná akadémia na Mokrohájskej ulici
Najlepšie výsledky: 1. miesto súťaž párov BC 4 MS 2018 Liverpool, 1. miesto súťaž párov BC4 ME 2019 Sevilla, 2 x 4. miesto súťaž jednotlivcov a párov BC4 PH 2004 Atény
Paralympijské štarty: 3 x (Atény 2004, Peking 2008, Londýn 2012)

Year and place of birth: 1983, Bratislava
Residance: Bratislava
Type of Impairment: muscular dystrophy
Disciplines/Classification: individual and pairs BC4
Klub: ŠK Altius Bratislava
Coach: Martin Gabko
Height: 175 cm
Study/Employment: Bussines Academy on Mokrohájska ulica
Best results: 1st place pairs BC 4 WCH 2018 Liverpool, 1st place pairs BC4 ECH 2019 Sevilla, 2 x 4th place individual and pairs BC4 PG 2004 Atény
Paralympic games: 3 x (Athens 2004, Beijing 2008, London 2012)

Martin, ktorý je už veteránom medzi našimi reprezentantmi, sa venuje boccii 20 rokov. Bude štartovať už na svojej štvrtej paralympiáde a konečne by chcel medailu aj z tohto najväčšieho sviatku športu zdravotne znevýhodnených. V Riu 2016 pri zisku zlata chýbal. Rád by si to teda vynahradil v Tokiu. Ako tvrdí, čím je starší, tým viac chce pomáhať páru radami a skúsenosťami.

Martin, who is already a veteran among our representatives, has been involved in boccia for 20 years. He will start at his fourth Paralympics and finally he would like a medal from this biggest holiday of sports for the disabled. In Rio 2016, he lacked gold. So he would like to make up for it in Tokyo. As he claims, the older he gets, the more he wants to pass on his advice and experience.

REALIZAČNÝ TÍM / STAFF

MARTIN GABKO

reprezentačný tréner
Rok a miesto narodenia: 1973, Žilina
piata účasť na PH

Absolvent Pedagogickej fakulty UK, odbor špeciálna pedagogika, sa popri svojej praxi na Mokrohájskej (1993 – 2019) venoval aj športovým aktivitám. Najmä tenisu na vozíku a boccii, ktorú v roku 1996 naštartoval spolu s bývalou manželkou. V Riu 2016 si vychutnal ovocie dlhoročnej tvrdej práce v podobe zlata páru BC4.

national coach
Year and place of birth: 1973, Žilina
fifth participation at PG

A graduate of the Faculty of Education, Comenius University, Department of Special Education, in addition to his practice at Mokrohájská (1993 - 2019). Martin engaged in various sports activities, in particular wheelchair tennis and boccia, which he started in 1996 with his ex-wife. In Rio 2016, he enjoyed the fruits of many years of hard work in the form of gold pair BC4.

NINA GABKOVÁ

doprovod
Rok a miesto narodenia: 2002, Bratislava
prvá účasť na PH

assistant
Year and place of birth: 2002, Bratislava
first participation at PG

JOZEF FEJERČÁK

doprovod
Rok a miesto narodenia: 1989, Prešov
prvá účasť na PH

assistant
Year and place of birth: 1989, Prešov
first participation at PG

MARCEL KUDLÁČ

doprovod
Rok a miesto narodenia: 1974, Michalovce
prvá účasť na PH

assistant
Year and place of birth: 1974, Michalovce
first participation at PG

PAVEL KRÁL

doprovod
Rok a miesto narodenia: 1966, Nová Baňa
tretia účasť na PH

assistant
Year and place of birth: 1966, Nová Baňa
third participation at PG

ĽUDMILA ANDREJČÍKOVÁ

doprovod
Rok a miesto narodenia: 1960, Prešov
druhá účasť na PH

assistant
Year and place of birth: 1960, Prešov
second participation at PG

VLADIMÍRA BALCOVÁ

doprovod
Rok a miesto narodenia: 1972, Námestovo
prvá účasť na PH

assistant
Year and place of birth: 1972, Námestovo
first participation at PG

PARACYKLISTIKA / PARA CYCLING

Paracyklistika, t. j. cyklistika zdravotne znevýhodnených, zažila svoj paralympijský debut v roku 1984 na hrách v New Yorku, kde sa v cestných disciplínach predstavili športovci s mozgovou obrnou. Dráhová paracyklistika mala svoju premiéru na paralympijských hrách v Atlante (1996).

Na medzinárodnej úrovni je paracyklistika od roku 2007 riadená medzinárodnou cyklistickou úniou UCI a platia pre ňu rovnaké pravidlá ako pre zdravých, so zreteľom na jednotlivé postihnutia.

Paracyklisti súťažia na ceste a na dráhe. Medzi cestné disciplíny patria časovka jednotlivcov, preteky jednotlivcov s hromadným štartom (obe disciplíny pre všetky skupiny zdravotného znevýhodnenia) a team relay (súťaž družstiev, jazdia len handbikisti). Na dráhe sú nasledovné disciplíny: preteky s pevným štartom na 1 km, stíhacie preteky na 4 km, tímový šprint, šprint na 200 metrov, scratch a omnium.

Pretekári sú na základe miery znevýhodnenia rozdelení do skupín, v ktorých súťažia. Tieto skupiny postihnutia sú zaradené do nasledovných 4 divízií: 1. divízia handbike - skupiny H1 až H5 (telesne znevýhodnení), 2. divízia tricykle - T1 a T2 (telesne znevýhodnení), 3. divízia bicykle - C1 až C5 (telesne znevýhodnení) a 4. divízia tandemy - B (zrakovo znevýhodnení).

Prvým majstrom sveta i paralympijským víťazom v slovenských farbách sa stal Radovan Kaufman (1998 Colorado Springs a 2000 Sydney) v 1 km s pevným štartom na dráhe. Na jeho zlato nadviazal v Riu 2016 Jozef Metelka, ktorý triumfoval na dráhe i na ceste. Do Tokia cestuje štvorica slovenských reprezentantov, z toho jedna žena handbikerka Anna Oroszová.

TOKI

Road Para cycling made its Paralympic debut at New York/Stoke Mandeville 1984 and has been contested at every Games since. Track Para cycling entered the Paralympic programme 12 years later at Atlanta 1996.

Para cycling has been managed and governed by the UCI since 2007. The Paralympic competition programme includes sprints, individual pursuits, the 1,000m time trial, road races and road time trial for both individuals and teams.

Road disciplines include individual time trial, individual races with a mass start (both disciplines for all groups with disabilities) and team relay (team competition, run only by handbikers). The following disciplines are on the track: fixed start races for 1 km, chase races for 4 km, team sprint, sprint for 200 meters, scratch and omnium.

Competitors are divided into groups, competing on the basis of the degree of disadvantage. These disability groups are classified into the following 4 divisions: 1st handbike division - groups H1 to H5 (physically handicapped), 2nd tricycle division - T1 and T2 (physically handicapped), 3rd bicycle division - C1 to C5 (physically handicapped) and 4th Tandem Division - B (visually impaired).

The first world champion and Paralympic winner in Slovak colors was Radovan Kaufman (1998 Colorado Springs and 2000 Sydney) in 1 km with a firm start on the track. His gold was followed in Rio 2016 by Jozef Metelka, who triumphed on the track and on the road. Four Slovak representatives travel to Tokyo, including one female handbiker Anna Oroszová.

SLOVENSKÍ PARALYMPIJSKÍ MEDAILISTI V PARACYKLISTIKE
SLOVAK PARALYMPIC MEDALLISTS IN PARA CYCLING

SPOLU / TOTAL : 11 (4 - 4 - 3)

ATLANTA 1996

Miroslav JAMBOR/p. Pavel TAKÁČ ✪ tandem, 200 m šprint ✪ striebro

SYDNEY 2000

Radovan KAUFMAN ✪ 1 km s pevným štartom ✪ zlato

Ján SZOJKA/p. Juraj PETROVIČ ✪ tandem, šprint ✪ bronz

ATLANTA 1996

Miroslav JAMBOR/p. Pavel TAKÁČ ✪ tandem, 200 m sprint ✪ silver

SYDNEY 2000

Radovan KAUFMAN ✪ 1 km fixed start ✪ gold

Ján SZOJKA/p. Juraj PETROVIČ ✪ tandem, sprint ✪ bronze

ATÉNY 2004

Rastislav TUREČEK ✪ handbike, cestné preteky ✪ zlato
Rastislav TUREČEK ✪ handbike, časovka ✪ striebro

ATHENS 2004

Rastislav TUREČEK ✪ handbike, road ✪ gold
Rastislav TUREČEK ✪ handbike, time trial ✪ silver

PEKING 2008

Rastislav TUREČEK ✪ handbike, časovka ✪ striebro

PEKING 2008

Rastislav TUREČEK ✪ handbike, time trial ✪ silver

LONDÝN 2012

Vladislav JANOVJAK/p. Róbert MITOŠINKA ✪ tandem, cestné preteky ✪ bronz

LONDON 2012

Vladislav JANOVJAK/p. Róbert MITOŠINKA ✪ tandem, road ✪ bronze

RIO 2016

Jozef METELKA ✪ stíhacie preteky na 4 km ✪ zlato
Jozef METELKA ✪ časovka, cesta ✪ zlato
Jozef METELKA ✪ 1 km s pevným štartom ✪ striebro
Patrik KURIL ✪ časovka, cesta ✪ bronz

RIO 2016

Jozef METELKA ✪ pursuit 4 km ✪ gold
Jozef METELKA ✪ time trial, road ✪ gold
Jozef METELKA ✪ 1 km fixed star ✪ silver
Patrik KURIL ✪ time trial, road ✪ bronze

JOZEF METELKA

Rok a miesto narodenia: 1986, Piešťany
Bydlisko: Veľká Británia
Zdravotné znevýhodnenie: telesné, podkolenná amputácia ľavej nohy
Disciplíny/skupina postihnutia: MC4, dráhová cyklistika (1 km, 4 km), cestná cyklistika (časovka, cestné preteky s hromadným štartom)
Klub: Beeline Bicycles Racing Team
Tréner: Kyleigh Manners, Tom Kirk
Výška: 182 cm
Štúdium/zamestnanie: Gymnázium Pierre de Coubertina Piešťany, Oxford Brookes
Záľuby/hobby: lyže, tenis
Najlepšie výsledky: 2 x 1. miesto 4 km (dráha) a časovka (cesta) PH 2016 Rio, 7 x 1. miesto stíhacie preteky na 4 km MS v dráhovej paracyklistike (2014, 2015, 2016, 2017, 2018, 2019, 2020), 1. miesto v scratchi MS v dráhovej paracyklistike 2020, 1. miesto v omniu MS v dráhovej paracyklistike 2020, 3 x 1. miesto v časovke MS v cestnej paracyklistike 2017, 2018 a 2019. 2. miesto 1 km s pevným štartom PH 2016 Rio, 7 x 2. miesto 1 km s pevným štartom MS v dráhovej paracyklistike (2014, 2015, 2016),
Paralympijské štarty: 1 x (Rio 2016)

Year and place of birth: 1986, Piešťany
Residance: Veľká Británia
Type of Impairment: knee amputation of the left leg
Discipline/Classification: MC4, track cycling (1 km, 4 km), road cycling (time trial, mass start)
Club: Beeline Bicycles Racing Team
Coach: Kyleigh Manners, Tom Kirk
Height: 182 cm
Study/Employment: Secondary school: Gymnasium Pierre de Coubertina in Piešťany, Oxford Brookes
Hobbies: skiing, tennis
Best results: 2 x 1st place 4 km (track) and time trails (road) PG 2016 Rio, 7 x 1st place pursuit 4 km WCH (track) (2014, 2015, 2016, 2017, 2018, 2019, 2020), 1st place in scratch WCH (track) 2020, 1st place in omni WCH (track) 2020, 3 x 1st place time trails WCH (road) 2017, 2018 a 2019. 2nd place 1 km fixed start PG 2016 Rio, 7 x 2nd place 1 km fixed start WCH (track) (2014, 2015, 2016),
Paralympic games: 1 x (Rio 2016)

Rodený Piešťanec, žijúci dlhodobo vo Veľkej Británii, oslávil pri svojej paralympijskej premiére v Riu svoju tridsiatku najkrajším darčekom – dvomi zlatými a jednou striebornou medailou. Je zároveň 12 násobným majstrom sveta, keď deväť titulov vybojoval na dráhe a tri na ceste. K úrazu, pri ktorom prišiel o časť ľavej nohy, došlo v roku 2009 v Británii. Cestou na motorke narazilo do neho auto. Na tohtoročných cestných MS v Estorile neštartoval – dal prednosť tréningu na ovále v Newporte. Okrem prvenstva vo „svojej" disciplíne v stíhačke na 4 km by už rád zaútočil na zlato aj v 1 km s pevným štartom, ktorej roky kraľuje Brit Jody Cundy.

Jozef Metelka has lived in Great Britain for some time. He celebrated his thirtieth birthday in style at his Paralympic premiere in Rio - two gold and one silver medal. He is also a 12-time world champion, winning nine titles on the track and three on the road. The accident, in which he lost part of his left leg, occurred in 2009 in Britain, when a car collided with his motorcycle. He didn't start at this year's road World Championships in Estoril, preferring to train at the oval in Newport. In addition to competing for gold in „his" 4km discipline, he would also like to target gold in the 1 km, a discipline that has been dominated by Britain's Jody Cundy for years.

ANNA OROSZOVÁ

Rok a miesto narodenia: 1963, Stropkov
Bydlisko: Košice
Zdravotné znevýhodnenie: telesné, paraplégia dolných končatín
Disciplíny/skupina postihnutia: handbike WH3, časovka, cestné preteky
Klub: Handbike Liptov
Tréner: Milan Orosz
Výška: 163 cm
Štúdium/zamestnanie: sociálna práca pre rómsku komunitu/ motivátorka
Záľuby/hobby: príroda, zvieratá
Najlepšie výsledky: 1 x 2. miesto cestné preteky MS 2017 Pietermaritzburg, 2 x 3. miesto časovka MS 2017 Pietermaritzburg a MS 2019 Emmen, 2 x 1. miesto ME 2021 Schwanenstadt (časovka, cestné preteky)
Paralympijské štarty: 4 x (Sydney 2000, Atény 2004, Londýn 2012, Rio 2016)

Year and place of birth: 1963, Stropkov
Residance: Košice
Type of impairment: lower limb paraplegia
Disciplines/Classification: handbike WH3, time trial, road race
Club: Handbike Liptov
Coach: Milan Orosz
Height: 163 cm
Study/Employment: social work for gipsy community/ motivator
Hobbies: nature, animals
Best results: 1 x 2nd place road race WCH 2017 Pietermaritzburg, 2 x 3rd place time trial WCH 2017 Pietermaritzburg a WCH 2019 Emmen, 2 x 1st place ECH 2021 Schwanenstadt (time trial, road race)
Paralympic games: 4 x (Sydney 2000, Athens 2004, London 2012, Rio 2016)

Anka utrpela úraz v 16 rokoch. Cez prázdniny sa prevrátil gazik, ktorý zvážal brigádnikov. Rodila ako vozíčkarka a dnes sa teší už z 29 ročnej dcéry. Na prvých dvoch paralympiádach štartovala v tlaku na lavičke, kde obsadila dvakrát 6. miesto. Počas Pekingu 2008 mala pauzu, ale do Londýna 2012 už prišla na handbiku. V roku 2016 sa dočkala ďalšej pocty - vyhrala anketu Slovenka roka v kategórii šport, pred tenistkou Schmiedlovou a basketbalistkou Žirkovou. O rok neskôr získala dve medaily na svetovom šampionáte v juhoafrickom Pietermaritzburgu. Aj v Tokiu by rada atakovala medailové pozície.

Annka suffered an injury whilst on holiday at the age of 16. She gave birth as a wheelchair user and today is the proud mother of her 29-year-old daughter. In her first two Paralympics, she started under pressure on the bench, where she took 6th place twice. She took a break during Beijing 2008, but came to London 2012 on a handbike. In 2016, Annka won the Slovak of the Year poll in the sports category, a great achievement and honour, ahead of tennis player Schmiedlová and basketball player Žirková. A year later, she won two medals at the World Championships in Pietermaritzburg, South Africa. She would also like to target medal positions in Tokyo.

PATRIK KURIL

Rok a miesto narodenia: 1979, Partizánske
Bydlisko: Tatranská Štrba
Zdravotné znevýhodnenie: telesné, ochrnuté pravé predkolenie
Disciplíny/skupina postihnutia: MC4, cestné preteky a časovka
Klub: Arios Sportakus Cycling Team
Tréner: bez
Výška: 171 cm
Štúdium/zamestnanie: FTVŠ UK, trénerstvo - cyklistika, Univerzita Mateja Bela, magisterské - učiteľstvo (Mgr.)

Year and place of birth: 1979, Partizánske
Residance: Tatranská Štrba
Type of Impairment: paralyzed right forearm
Disciplines/Classification: MC4, road race and time trails
Club: Arios Sportakus Cycling Team
Coach: -
Heiht: 171 cm
Study/Employment: Faculty od Physical education and sport, Comenius Unversity, section coach - cyclist

Záľuby/hobby: šport, cestovanie, zvieratá
Najlepšie výsledky: 3. miesto časovka PH Rio 2016, 4. miesto cestné preteky PH Rio 2016, 2 x 1. miesto cestné preteky MS 2015 Nottwill a 2021 Estoril, 3. miesto časovka MS 2015 Nottwil, 3. miesto cestné preteky MS 2019 Emmen
Paralympijské štarty: 1 x (Rio 2016)

Patrik bol majstrom Európy aj víťazom Svetového pohára v zimnom triatlone zdravých. Až sa mu na konci leta 2005 počas cyklomaratónu v Kremnických vrchoch „postavila" počas jazdy dolu kopcom hrdzavá železná rampa, ktorá mu doslova odtrhla nohu... Po desiatich rokoch zažil satisfakciu v športe zdravotne znevýhodnených a stal sa majstrom sveta vo švajčiarskom Nottwil. Následne ako nováčik na paralympiáde vybojoval v Riu bronz v časovke. V tomto roku pridal ďalší titul svetového šampióna v portugalskom Estorile a potvrdil skvelú formu pred Tokiom. Aj svoju prácu spojil s milovaným športom a v Liptovskom Mikuláši prevádzkuje cyklistický obchod.

Hobbies: sport, travelling, animals
Best results: 3rd place time trial, PG Rio 2016, 4th place road race PG Rio 2016, 2 x 1st place road race WCH 2015 Nottwill and 2021 Estoril, 3rd place time trial WCH 2015 Nottwil, 3rd place road race WCH 2019 Emmen
Paralympic games: 1 x (Rio 2016)

Patrik was the European champion and the winner of the World Cup in the able-bodied winter triathlon. In the late summer of 2005, during a cycling marathon in Kremnické vrchy, he encountered a rusty iron ramp which „stood up" before him on a downhill section, literally tearing off his leg ... Subsequently, as a rookie at the Paralympics, he won a time trial bronze in Rio. This year he added another world champion title in Estoril, Portugal and confirmed his great form ahead of Tokyo. He also combines his work with his beloved sport and runs a bicycle shop in Liptovský Mikuláš.

ONDREJ STREČKO

Rok a miesto narodenia: 1983, Prešov
Bydlisko: Nové Zámky
Zdravotné znevýhodnenie: telesné, atrofia lýtkového a stehenného svalu pravej nohy
Disciplíny/skupina postihnutia: MC5, cestné preteky a časovka
Klub: R.C.T. Martin
Tréner: Lenka Litvínová
Výška: 181 cm
Štúdium/zamestnanie: FHPV Prešov, učiteľstvo telesná výchova - technická výchova/ zamestnanie hasič
Záľuby/hobby: rodina, zdravý životný štýl, čítanie literatúry pre rozvoj osobnosti, záhrada, motorky
Najlepšie výsledky: 8. miesto časovka MS 2019 Emmen, 7. miesto cestné preteky SP 2017 Maniago
Paralympijské štarty: žiadne

Ondrej bol za juniorských čias štvornásobným majstrom Slovenska v dráhovej cyklistike zdravých a vicemajstrom Slovenska v časovke dvojíc, aj keď jeho zdravotné znevýhodnenie má od narodenia. Následne na pár rokov zanevrel na cyklistiku a dal prednosť štúdiu na vysokej škole a práci. Po dlhých rokoch sa rozhodol opäť využiť svoj potenciál, ale už ako paracyklista a do vrcholového športu sa vrátil v roku 2017 účasťou na MS v juhoafrickom Pietermaritzburgu, kde obsadil 10. miesto ako v časovke aj v cestných pretekoch. Od tých čias sa jeho výkonnosť zvyšuje a rád by raz dosiahol na titul na MS a PH. Pracuje ako profesionálny hasič a jeho povolanie je zároveň aj jeho koníčkom.

Year and place of birth: 1983, Prešov
Residance: Nové Zámky
Type of Impairment: atrophy of the calf and thigh muscle of the right leg
Disciplines/Classification: MC5, road race and time trial
Club: R.C.T. Martin
Coach: Lenka Litvínová
Height: 181 cm
Study/Employment: FHPV Prešov, PE teacher / fireman
Hobbies: family, healthy lifestyle, reading literature for personality development, garden, motorcycles
Best results: 8th WCH 2019 Emmen, 7th place road race World cup 2017 Maniago
Paralympic games: -

During his junior years, Ondrej was a four-time champion of Slovakia in able-bodied track cycling and vice-champion of Slovakia in the pairs time trial, despite having his health disadvantage from birth. He subsequently gave up cycling for some time, focusing instead on study at university and work. After many years, he decided to use his potential again, and returned to top sports in 2017 as a paracyclist, participating in the World Championships in Pietermaritzburg, South Africa, where he took 10th place in both time trial and road races. Since then, his performances have been improving and he would like to achieve a title at the World Championships and PG. He works as a professional firefighter and his profession is also his hobby.

REALIZAČNÝ TÍM / STAFF

BRANISLAV REŽŇÁK

reprezentačný tréner a vedúci športu
Rok a miesto narodenia: 1975, Martin
štvrtá účasť na PH

S pracyklistikou začal v roku 1997 ešte spolu s Radovanom Kaufmanom. Reprezentačným trénerom je od roku 2005. Bol inštruktorom snoubordingu, učiteľom angličtiny pre firmy, aktuálne je motivátor v projekte Sme si rovní.

national coach and head of sport
Year and place of birth: 1975, Martin
fourh participation at PG

Branislav started cycling in 1997 together with Radovan Kaufman. He has been a national team coach since 2005. He was a snowboard instructor, a teacher of English for companies, and is currently a motivator in the national project of SPC Sme si rovní.

KYLEIGH MANNERS

osobný tréner
Rok a miesto narodenia: 1978, Gwent
druhá účasť na PH
*občan Veľkej Británie

personal coach
Year and place of birth: 1978, Gwent
second participation at PG
* nationality of Great Britain

PATRIK CHLEBO

mechanik
Rok a miesto narodenia: 1974, Liptovský Mikuláš
štvrtá účasť na PH

mechanic
Year and place of birth: 1974, Liptovský Mikuláš
fourth participation at PG

MILAN OROSZ

doprovod
Rok a miesto narodenia: 1969, Košice
tretia účasť na PH

assistant
Year and place of birth: 1969, Košice
third participation at PG

PARALUKOSTREĽBA / PARA ARCHERY

Ľudia so znevýhodneným pohybom sa začali venovať paralukostreľbe už pred viac než 60 rokmi. Prvá súťaž sa uskutočnila v roku 1948 v nemocnici v britskom Stoke Mandeville, v roku 1960 sa predstavila svetu ako paralympijský šport počas hier v Ríme. Odvtedy je pravidelne na programe najväčšieho sviatku paralympijsjkého športu a zaznamenala veľký progres. Tento šport je testom presnosti, koncentrácie a psychickej odolnosti a v súčasnosti je otvorený pre telesné znevýhodnenia – chrbticové poranenia, po mozgovej obrne, amputovaných a tzv. les autres (z franc. ostatní) v troch skupinách znevýhodnenia.

Súťaží sa v jednotlivcoch a družstvách, stojaci i vozíčkari. Súťažiaci strieľajú na terč, ktorý pozostáva z desiatich zón, zo stanovenej vzdialenosti. Súťaže riadi od roku 2007 medzinárodná lukostrelecká federácia International Archery Federation (FITA). Vďaka zlatej medaile Imricha Lyócsu z PH 2004 v Aténach sa Slovensko zaradilo v tomto športe medzi najúspešnejšie krajiny. Štyri roky predtým získal tento rodák z Moldavy nad Bodvou v austrálskom Sydney bronz. Rovnakým kovom nadviazal na Lyócsu v Riu 2016 Peter Kinik.

V Tokiu bude mať Slovensko dvojnásobné zastúpenie v kladkovom luku (Marcel Pavlík, Marián Marečák) a jedného reprezentanta v olympijskom luku (Dávid Ivan).

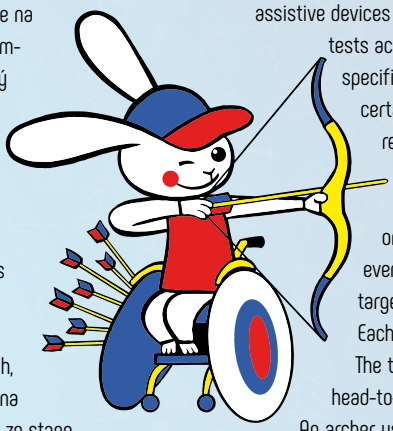

TOKI

Para archery was the first sport where wheelchair athletes had organised competition in hospital in 1948 and was one of the original Paralympic sports at Rome 1960. It is open to athletes with physical impairments who may shoot with assistive devices allowed under classification rules. The sport tests accuracy, strength and concentration. It includes specific competition categories for athletes with certain classifications: W1, compound open and recurve open.

In Para archery, the target size and distance archers stand from the target differs based on the competition category. In individual events, archers shoot 72 arrows at the 10-circle target, divided into 12 ends of six arrows each. Each athlete is allowed four minutes per round. The top-scoring athletes advance to 15-arrow head-to-head matches, which are single-elimination. An archer using a recurve bow shoots at a target 1.22m in diameter, 70m away from the shooting line. A compound archer shoots at a target 80cm in diameter and stands 50m away. Thanks to the gold medal of Imrich Lyócsa from PG 2004 in Athens, Slovakia has become one of the most successful countries in this sport. Four years earlier, this native of Moldava nad Bodvou had won bronze in Sydney, Australia. Peter Kinik followed Lyócsa in Rio 2016 with the same metal.

In Tokyo, Slovakia will have a double representation in the Compound Open (Marcel Pavlík, Marián Marečák) and one representative in the Recurve Open (Dávid Ivan).

SLOVENSKÍ PARALYMPIJSKÍ MEDAILISTI V PARALUKOSTREĽBE / SLOVAK PARALYMPIC MEDALLISTS IN PARA ARCHERY

SPOLU / TOTAL : 3 (1 - 0 - 2)

SYDNEY 2000

Imrich LYÓCSA ✪ súťaž stojacich ✪ bronz

ATÉNY 2004

Imrich LYÓCSA ✪ súťaž stojacich ✪ zlato

RIO 2016

Peter KINIK ✪ W1 ✪ bronz

SYDNEY 2000

Imrich LYÓCSA ✪ standings ✪ bronze

ATHENS 2004

Imrich LYÓCSA ✪ standings ✪ gold

RIO 2016

Peter KINIK ✪ W1 ✪ bronze

SCHEDULE OF SLOVAK ATHLETES COMPETITIONS

DATE	TIME	SPORT/EVENT	DISCIPLINE	ATHLETE
24.8.2021	20: 00 - 23: 00	OPENING CEREMONY		
25.8.2021, (DAY 1)	09: 00 - 14: 20	PARA TABLE TENNIS	Women singles class: WS3, - qualification, Men singles class: MS2 - qualification	Kánová, Riapoš, Ludrovský
	16: 00 - 22: 00	PARA TABLE TENNIS	Women singles class: WS3 - qualification, Men singles class: MS4 - qualification	Kánová, Trávniček, Mihálik
26.8.2021, (DAY 2)	09: 00 - 11: 25	PARA SWIMMING	Women's 400m Freestyle - S11 Heats	Blattnerová
	09: 00 - 14: 20	PARA TABLE TENNIS	Men singles class: MS2, MS4 - qualification	Riapoš, Ludrovský, Trávniček, Mihálik
	10: 00 - 16: 40	PARA CYCLING (TRACK)	Men's C4-5 1000m Time Trial	Metelka
	16: 00 - 22: 00	PARA TABLE TENNIS	Women singles class: WS3 - qualification, Men singles class: MS2, MS4 - qualification	Kánová,, Riapoš, Ludrovský, Trávniček, Mihálik
	17: 00 - 20: 35	PARA SWIMMING	Women's 400m Freestyle - S11 Final	Blattnerová
27.8.2021, (DAY 3)	09: 00 - 14: 20	PARA TABLE TENNIS	Men singles class: MS4 - qualification, WS3	Trávniček, Mihálik, Kánová
	09: 00 - 11: 10	PARA SWIMMING	Women's 50m Freestyle - S11 heat	Blattnerová - B limit
	10: 00 - 16: 30	PARA CYCLING (TRACK)	Men's C4 4000m Individual Pursuit	Metelka
	11: 00 - 20: 00	WHEELCHAIR TENNIS	Men's Singles 1st Round	Gergely
	14: 00 - 17: 00	PARA ARCHERY	Men's Recurve Open Ranking Round,, Men's Compound Open Ranking Round	Ivan, Pavlík, Marečák
	16: 00 - 22: 00	PARA TABLE TENNIS	Women singles class: WS3 - Quarter-finals, Men singles class: MS2, MS4 - Quarter-finals	Kánová, Riapoš, Ludrovský, Trávniček, Mihálik
	17: 00 - 20: 30	PARA SWIMMING	Women's 50m Freestyle - S11 final	Blattnerová - B limit
28.8.2021, (DAY 4)	09: 00 - 14: 55	PARA ARCHERY	Men's Individual Compound Open: 1-24, 1-16 Eliminations	Pavlík, Marečák
	09: 00 - 11: 35	PARA SWIMMING	Women's 100m Backstroke - S11 heat	Blattnerová - B limit
	09: 00 - 15: 00	PARA TABLE TENNIS	Women singles class: WS3 - Semi-f+C20: Semi-finals, Men singles class: MS2, MS4- Semi-finals	Kánová, Riapoš, Ludrovský, Trávniček, Mihálik
	09: 30 - 14: 20	BOCCIA	Mixed Individual - BC1, BC2, BC4	Andrejčík, Balcová, Strehársky, Král, Mezík, Kurilák
	16: 00 - 20: 50	BOCCIA	Mixed Individual - BC1, BC2, BC4	Andrejčík, Balcová, Strehársky, Král, Mezík, Kurilák
	17: 00 - 20: 40	PARA SWIMMING	Women's 100m Backstroke - S11 Final	Blattnerová - B limit
29.8.2021, (DAY 5)	09: 30 - 14: 20	BOCCIA	Mixed Individual - BC1, BC2, BC4	Andrejčík, Balcová, Strehársky, Král, Mezík, Kurilák
	11: 00 - 20: 00	WHEELCHAIR TENNIS	Men's Singles 2nd Round	Gergely
	16: 00 - 20: 50	BOCCIA	Mixed Individual - BC1, BC2, BC4	Andrejčík, Balcová, Strehársky, Král, Mezík, Kurilák
	16: 00 - 20: 00	PARA TABLE TENNIS	Women singles class: WS3 final	Kánová
30.8.2021, (DAY 6)	08: 30 - 16: 45	PARA SHOOTING	R1, R2	Malenovský, Vadovičová
	09: 30 - 13: 00	PARA ATHLETICS	Men's Discus Throw - F56 Final	Laczkó
	09: 30 - 14: 20	BOCCIA	Mixed Individual - BC1, BC2, BC4	Andrejčík, Balcová, Strehársky, Král, Mezík, Kurilák
	11: 00 - 20: 00	WHEELCHAIR TENNIS	Men's Singles 3rd Round	Gergely
	16: 00 - 20: 50	BOCCIA	Mixed Individual - BC1, BC2, BC4	Andrejčík, Balcová, Strehársky, Král, Mezík, Kurilák
	16: 00 - 20: 00	PARA TABLE TENNIS	Men singles class: MS2, MS4 final	Riapoš, Ludrovský, Trávniček, Mihálik
	19: 00 - 22: 00	PARA ATHLETICS	Men's Discus Throw - F56 Victory Ceremony	Laczkó

SELČ - 7 hodín

DATE	TIME	SPORT/EVENT	DISCIPLINE	ATHLETE
31.8.2021, (DAY 7)	08: 00 - 17: 15	PARA CYCLING (ROAD)	Women's Time Trial H1-3, Men's Time Trial C5, Men's Time Trial C4	Oroszová, Strečko, Metelka, Kuril
	09: 00 - 14: 15	PARA ARCHERY	Men's Individual Compound Open: Finals	Pavlík, Marečák
	09: 30 - 14: 20	BOCCIA	Mixed Individual - BC1 Pool, BC2, BC4 Quarterfinal	Andrejčík, Balcová, Strehársky, Král, Mezík, Kurilák
	10: 00 - 14: 30	PARA TABLE TENNIS	Men's Team - MT4-5, MT1-2	Trávniček, Mihálik, Riapoš, Ludrovský,
	11: 00 - 20: 00	WHEELCHAIR TENNIS	Men's Singles Quarterfinals	Gergely
	16: 00 - 19: 45	BOCCIA	Mixed Individual - BC1, BC2, BC4 Semifinal	Andrejčík, Balcová, Strehársky, Král, Mezík, Kurilák
	16: 30 - 21: 00	PARA TABLE TENNIS	Men's Team - MT1-2, MT4-5 Quarter-finals	Riapoš, Ludrovský, Trávniček, Mihálik
1.9.2021, (DAY 8)	09: 00 - 11: 20	PARA SWIMMING	Women's 100m Breaststroke - SB11 Heats	Blattnerová
	09: 30 - 13: 25	BOCCIA	Mixed Individual - BC1, BC2 Bronze Medal, BC4 Gold Medal	Andrejčík, Balcová, Strehársky, Král, Mezík, Kurilák
	09: 30 - 17: 05	PARA CYCLING (ROAD)	Women's Road Race H1-4	Oroszová
	09: 30 - 14: 45	PARA SHOOTING	R3, R5	Funková, Malenovský, Vadovičová
	10: 00 - 16: 00	PARA TABLE TENNIS	Men's Team - MT4-5 Semi-finals	Trávniček, Mihálik
	11: 00 - 20: 00	WHEELCHAIR TENNIS	Men's Singles Semifinals	Gergely
	15: 05 - 19: 35	BOCCIA	Mixed Individual - BC1, BC2 Gold Medal	Král, Mezík, Kurilák
	17: 00 - 20: 40	PARA SWIMMING	Women's 100m Breaststroke - SB11 Final	Blattnerová
	17: 30 - 21: 30	PARA TABLE TENNIS	Men's Team - MT1-2 Semi-finals	Riapoš, Ludrovský
	19: 00 - 21: 50	PARA ATHLETICS	Men's Club Throw - F51 Final	Kuřeja
2.9.2021, (DAY9)	09: 30 - 12: 55	PARA ATHLETICS	Men's Club Throw - F51 Victory Ceremony	Kuřeja
	09: 30 - 12: 55	BOCCIA	Mixed Team - BC1/BC2, Mixed Pair BC4	Andrejčík, Balcová, Strehársky, Král, Mezík, Kudláčová, Kurilák
	10: 00 - 15: 30	PARA TABLE TENNIS	Men's Team - MT4-5 Finals	Trávniček, Mihálik
	12: 00 - 20: 00	WHEELCHAIR TENNIS	Men's Singles Bronze Medal Match	Gergely
	14: 25 - 19: 45	BOCCIA	Mixed Team - BC1/BC2, Mixed Pair BC4	Andrejčík, Balcová, Strehársky, Král, Mezík, Kudláčová, Kurilák
3.9.2021, (DAY 10)	09: 00 - 11: 35	PARA SWIMMING	Women's 100m Freestyle - S11 Heats	Blattnerová
	09: 30 - 12: 55	PARA ATHLETICS	Men's Javelin Throw - F54 Final + Victory Ceremony	Čuchran
	09: 30 - 12: 55	BOCCIA	Mixed Team - BC1/BC2, Mixed Pair BC4	Andrejčík, Balcová, Strehársky, Král, Mezík, Kudláčová, Kurilák
	09: 30 - 16: 45	PARA CYCLING (ROAD)	Men's Road Race C4-5	Metelka, Kuril, Strečko
	09: 30 - 16: 30	PARA SHOOTING	R8, R7	Malenovský, Vadovičová
	10: 00 - 14: 15	PARA ARCHERY	Men's Individual Recurve Open: 1/16 eliminations	Ivan
	14: 25 - 19: 35	BOCCIA	Mixed Team - BC1/BC2, Mixed Pair BC4	Andrejčík, Balcová, Strehársky, Král, Mezík, Kudláčová, Kurilák
	17: 00 - 21: 00	PARA SWIMMING	Women's 100m Freestyle - S11 Final	Blattnerová
	17: 00 - 21: 00	PARA TABLE TENNIS	Men's Team - MT1-2 Finals	Riapoš, Ludrovský
	17: 30 - 21: 55	PARA ARCHERY	Men's Individual Recurve Open: Finals	Ivan
4.9.2021, (DAY 11)	09: 30 - 13: 50	BOCCIA	Mixed Team - BC1/BC2, Mixed Pair BC4	Andrejčík, Balcová, Strehársky, Král, Mezík, Kudláčová, Kurilák
	09: 30 - 15: 45	PARA SHOOTING	R9	Funková
	12: 00 - 18: 00	WHEELCHAIR TENNIS	Men's Singles Gold Medal Match	Gergely
	15: 20 - 21: 05	BOCCIA	Mixed Team - BC1/BC2, Mixed Pair BC4 - Semifinal, Bronze	Andrejčík, Balcová, Strehársky, Král, Mezík, Kudláčová, Kurilák
5.9.2021, (DAY 12)	09: 30 - 12: 30	PARA SHOOTING	R6	Vadovičová, Malenovský
	20: 00 - 23: 00	CLOSING CEREMONY		

MARCEL PAVLÍK

Rok a miesto narodenia: 1975, Košice
Bydlisko: Košice
Zdravotné znevýhodnenie: telesné, paréza a paraparéza dolných končatín
Disciplíny/skupina postihnutia: kladkový luk
Klub: Sport Club Speed Arrows Košice
Tréner: Peter Kuračka
Výška: 183 cm
Štúdium/zamestnanie: Stredné odborné učilište stavebné s maturitou, Košice
Záľuby/hobby: príroda, tréningy lukostreľby s priateľmi
Najlepšie výsledky: 1. miesto súťaž jednotlivcov ME 2014 Nottwil, 1. miesto mix team ME Plzeň 2018, 3. miesto súťaž družstiev MS 2013 Bangkok, 3. miesto súťaž jednotlivcov ME Plzeň 2018, 5. miesto súťaž jednotlivcov PH Rio 2016, 8. miesto Európsky Pohár Grand Prix Antalya 2021 (súťaž zdravých)
Paralympijské štarty: 1 x (Rio 2016)

Majster Európy z roku 2014 sa pripravuje na svoju druhú paralympiádu v Tokiu. V Riu skončil pri svojej paralympijskej premiére na výbornom piatom mieste. K zraneniu, po ktorom sa stal imobilným, prišiel v roku 2002 v Západných Tatrách po páde z výšky 70 m pri paraglidingu. Mal šťastie - dopadol na malú trávnatú plochu medzi skalami. . . V súčasnosti je Marcel najlepším slovenským paralukostrelcom a zároveň druhým najlepším lukostrelcom Slovenska medzi zdravými a našu krajinu reprezentoval aj na tohtoročných ME zdravých v Antalyi 2021.

Year and place of birth: 1975, Košice
Residence: Košice
Type of Impairment: paresis and paraparesis of the lower limbs
Disciplines/Classification: Compound Open
Club: Sport Club Speed Arrows Košice
Coach: Peter Kuračka
Height: 183 cm
Study/Employment: Secudary school: Stredné odborné učilište stavebné s maturitou, Košice
Hobbies: nature, archery's training with friends
Best results: 1st place individual ECH 2014 Nottwil, 1st place mix team ECH Plzeň 2018, 3rd place team WCH 2013 Bangkok, 3rd place individual ECH Plzeň 2018, 5th place individual PG Rio 2016, 8th place Europa cup Grand Prix Antalya 2021 (healthly competiton)
Paralympic games: 1 x (Rio 2016)

The 2014 European Champion is preparing for his second Paralympics in Tokyo. He finished in an excellent fifth place in Rio at his Paralympic premiere. He suffered an injury in the Western Tatras in 2002, falling from a height of 70 m while paragliding. Although he became immobile as a result of the fall, he was quite fortunate as he landed on a small grassy area between the rocks ... At present, Marcel is the top Slovak paraglider and the second ranked archer in Slovakia among the able-bodied. He also represented Slovakia at this year's able-bodied European Championships in Antalya 2021.

MARIÁN MAREČÁK

Rok a miesto narodenia: 1972, Poprad
Bydlisko: Poprad
Zdravotné znevýhodnenie: paraparéza dolných končatín
Disciplíny/skupina postihnutia: kladkový luk
Klub: MŠK Kežmarok
Tréner: Vladimír Majerčák
Výška: 186 cm
Štúdium/zamestnanie: SOU železničné Košice
Záľuby/hobby: šport, film, hudba, príroda
Najlepšie výsledky: 3. miesto súťaž tímov MS 2013 Bangkok, 5. miesto súťaž jednotlivcov MS 2017 Peking
Paralympijské štarty: 1 x (Londýn 2012)

Marián utrpel úraz v roku 2003 po páde z výšky. Prvé medzinárodné podujatie absolvoval v roku 2009 v Novom Měste nad Metují. Má zatiaľ na konte jednu účasť na paralympiáde, Rio 2016 mu nešťastne ušlo o jedno miesto. Ale ako hovorí, život ide ďalej a chce si to vynahradiť v Tokiu, kde by chcel prekvapiť. Sám seba charakterizuje ako človeka, ktorý neobsedí doma, rád je aktívny a ako relax ho poteší aj jazda autom. Každý deň meria cestu medzi Popradom a Kežmarkom za tréningami.

Year and place of birth: 1972, Poprad
Residance: Poprad
Type of Impairment: paraparesis of the lower limbs
Disciplines/Classification: Compound Open
Club: MŠK Kežmarok
Coach: Vladimír Majerčák
Height: 186 cm
Study/Employment: SOU železničné Košice
Hobbies: sport, film, music, nature
Best results: 3rd place teams WCH 2013 Bangkok, 5th place individual WCH 2017 Beijing
Paralympic games: 1 x (London 2012)

Marián suffered an accident in 2003 after falling from a height. He attended his first international event in 2009 in Nové Mesto nad Metují. He has one previous participation in the Paralympics, unfortunately he lost out on Rio 2016. Nevertheless, life goes on as he says, and he wants to make up for it in Tokyo, where he would like to cause a surprise. He characterizes himself as a person who does not sit at home, likes to be active and enjoys driving his car. Every day he covers the route between Poprad and Kežmark for training.

DÁVID IVAN

Rok a miesto narodenia: 2000, Poprad
Bydlisko: Poprad
Zdravotné znevýhodnenie: telesné, aplasio fibulae (skrátená pravá dolný končatina)
Disciplíny/skupina postihnutia: olympijsky luk
Klub: Red Arrows Poprad
Tréner: Vlastimil Schindler
Výška: 173cm
Štúdium/zamestnanie: Stredná odborná škola technická Poprad, grafik
Záľuby/hobby: autá (detailing), počítačové hry
Najlepšie výsledky: 2. miesto Európsky kvalifikačný turnaj EQT Nové Město nad Metují 2021, 3. miesto Svetový kvalifikačný turnaj WQT Nové Město nad Metují 2021
Paralympijské štarty: žiadne

Dávid sa venuje paralukostreľbe od svojich 14 rokov. Prvý medzinárodný turnaj absolvoval v roku 2017 v chorvátskom Poreči medzi zdravými. Miestenku do Tokia si vybojoval v júli tohto roku postupom do finále Európskeho kvalifikačného turnaja v českom Novom Měste nad Metují a bude našim jediným zástupcom v olympijskom luku. Na tréningy cestuje štyrikrát týždenne do Kežmarku. Rovnakému športu sa venuje aj jeho o šesť rokov mladší brat Denis, ktorý má na rozdiel od Dávida zasa predĺženú končatinu.

Year and place of birth: 2000, Poprad
Residance: Poprad
Type of Impairment: aplasio fibulae
Disciplines/Classification: Recurve Open
Klub: Red Arrows Poprad
Coach: Vlastimil Schindler
Height: 173cm
Study/Employment: Secondary school: Stredná odborná škola technická Poprad, grafik
Hobbies: cars (detailing), PC games
Best results: 2nd place European qualifying tournament EQT Nové Město nad Metují 2021, 3rd place World qualifying tournament WQT Nové Město nad Metují 2021
Paralympic games: -

David has been involved in parac archery since he was 14 years old. He completed the first international tournament in 2017 in Poreč, Croatia, among able-bodied athletes. He won a place in Tokyo in July of this year by advancing to the finals of the European Qualifying Tournament in the Czech town of Novo Mesto nad Metují and will be our only representative in the Olympic bow. He travels to Kežmarok four times a week for training. His brother Denis, who is six years younger, also engages in the same sport. He, unlike David, has an extended limb.

REALIZAČNÝ TÍM / STAFF

VLADIMÍR BUŽEK

vedúci športu
Rok a miesto narodenia: 1978, Partizánske
prvá účasť na PH
Predseda Slovenského lukostreleckého zväzu.

Head of sport
Year and place of birth: 1978, Partizánske
first participation at PG
The president of Slovak Archery Association

PETER KURAČKA

asistent
Rok a miesto narodenia: 1978, Myjava
prvá účasť na PH

asistent
Year and place of birth: 1978, Myjava
first participation at PG

PARAPLÁVANIE / PARA SWIMMING

Od Ríma 1960 jeden z hlavných paralympijských športov. Paraplavci a paraplavkyne súťažia v polohových pretekoch, voľnom spôsobe, motýliku, znaku a prsiach. V tomto športovom odvetví štartujú telesne i zrakovo znevýhodnení športovci. Súťaže riadi IPC Para Swimming na základe pravidiel medzinárodnej plaveckej federácie FINA, ktoré sú čiastočne modifikované. Ide napríklad o štart priamo z vody, prípadne používanie signálov a povelov pre zrakovo znevýhodnených pretekárov, aby dokázali urobiť obrat na konci bazéna, resp. zrýchliť vo finiši. Nie je povolené používanie protéz ani žiadnych podporných pomôcok, ale nevidiaci paraplavci musia na všetkých pretekoch používať zatemnené okuliare.

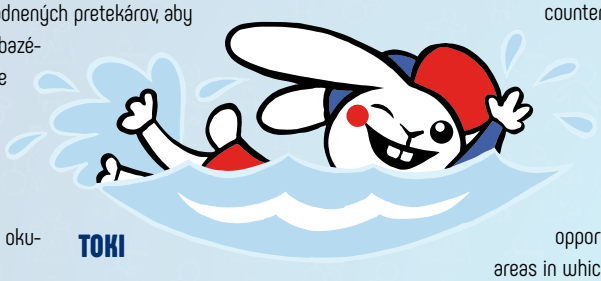

Paraplávanie patrilo v nedávnej minulosti k úspešným športovým odvetviam aj na Slovensku. Vo svojej zbierke máme aj dva najcennejšie kovy. V Atlante 1996 triumfoval Andrej Zaťko, o štyri roky neskôr ho v Sydney napodobil mentálne znevýhodnený športovec Pavol Kolačkovský. Zatiaľ poslednú paralympijskú medailu v tomto športe získala pre Slovensko v Aténach 2004 Viera Mikulášiková.

V Tokiu budeme mať v bazéne jedinú zástupkyňu – nevidiacu Bratislavčanku Tatianu Blattnerovú.

Para swimming was one of eight sports that made up the sport programme at the first PG at Rome in 1960, with 77 swimmers competing – all with spinal cord injuries. The maximum distance covered by swimmers was 50m and disciplines included backstroke, breaststroke, crawl and medley for swimmers with complete and incomplete spinal injuries.

World Para swimming uses the same rules as its Olympic counterpart, the International Swimming Federation (FINA), with some modifications where needed. Further to ongoing contacts with FINA, there is a desire to explore opportunities for synergies in areas in which both organisatins share common interests.

In the recent past, para swimming has also been one of the most successful sports in Slovakia. Andrej Zaťko triumphed in Atlanta in 1996, and four years later Slovakia won its second gold in Sydney with the mentally disadvantaged Pavol Kolačkovský. So far, Viera Mikulášiková won the last Paralympic medal in this sport for Slovakia in Athens in 2004.

In Tokyo, we will have the only representative in the pool - the blind Tatiana Blattnerová.

SLOVENSKÍ PARALYMPIJSKI MEDAILISTI V PARAPLÁVANÍ
SLOVAK PARALYMPIC MEDALLISTS IN PARA SWIMMING

SPOLU / TOTAL : 9 (2 - 4 - 3)

ATLANTA 1996

Andrej ZAŤKO ✪ 50 m motýlik ✪ zlato
Margita PROKEINOVÁ ✪ 50 m motýlik ✪ striebro
Margita PROKEINOVÁ ✪ 50 m voľný spôsob ✪ bronz
Andrej ZAŤKO ✪ 50 m prsia ✪ bronz

ATLANTA 1996

Andrej ZAŤKO ✪ 50 m butterfly ✪ gold
Margita PROKEINOVÁ ✪ 50 m butterfly ✪ silver
Margita PROKEINOVÁ ✪ 50 m freestyle ✪ bronze
Andrej ZAŤKO ✪ 50 m breaststroke ✪ bronze

SYDNEY 2000

Pavol KOLAČKOVSKÝ ✪ 200 m voľný spôsob ✪ zlato
Margita PROKEINOVÁ ✪ 50 m motýlik ✪ striebro
Margita PROKEINOVÁ ✪ 200 m polohové preteky ✪ striebro
Pavol KOLAČKOVSKÝ ✪ 100 m voľný spôsob ✪ bronz

SYDNEY 2000

Pavol KOLAČKOVSKÝ ✪ 200 m freestyle ✪ gold
Margita PROKEINOVÁ ✪ 50 m butterfly ✪ silver
Margita PROKEINOVÁ ✪ 200 m medley ✪ silver
Pavol KOLAČKOVSKÝ ✪ 100 m freestyle ✪ bronze

ATÉNY 2004

Viera MIKULÁŠIKOVÁ ✪ 50 m voľný spôsob ✪ striebro

ATHENS 2004

Viera MIKULÁŠIKOVÁ ✪ 50 m freestyle ✪ silver

TATIANA BLATTNEROVÁ

Rok a miesto narodenia: 2002, Bratislava
Bydlisko: Bratislava
Zdravotné znevýhodnenie: zrakové - úplná slepota od narodenia, diagnóza Leberova amauróza II
Disciplíny/skupina postihnutia: 50 m v. sp., 100 m v. sp., 400 m v. sp., 100 m znak, 100 m prsia/ S11, SB11, SM11
Klub: DOLPHINS Bratislava
Tréner: Pavol Jelenák
Výška: 168 cm
Štúdium/zamestnanie: študentka Obchodnej akadémie v Bratislave
Záľuby/hobby: hudba, filmy, plávanie
Najlepšie výsledky: 2. miesto 50 m v. sp. MS 2017 Mexico City, 2 x 3. miesto na 100 m v. sp. a 400 m v. sp. MS 2017 Mexico City, 2. miesto 100 m prsia ME 2021 Funchal
Paralympijské štarty: žiadne

Year and place of birth: 2002, Bratislava
Residance: Bratislava
Type of Impairment: visually impaired – totally blind diagnosis Leber's amaurosis II
Disciplines/Classification: 50 m freestyle, 100 m freestyle, 400 m freestyle, 100 m backstroke, 100 m breaststroke/ S11, SB11, SM11
Club: DOLPHINS Bratislava
Coach: Pavol Jelenák
Height: 168 cm
Study/Employment: Student at secondary school: Obchodna akadémia v Bratislave
Hobbies: music, films, swimming
Best results: 2nd place 50 m freestyle WCH 2017 Mexico City, 2 x 3rd place 100 m freestyle and 400 m freestyle WCH 2017 Mexico City, 2nd place 100 m breaststroke ECH 2021 Funchal
Paralympic games: -

Naša nevidiaca paraplavkyňa zatiaľ nebola účastníčkou paralympijských hier. Bola síce v príprave na hry do Ria 2016, avšak tesne pred odchodom si zlomila v škole prst na ruke a hier sa nezúčastnila. Bola najmladšou účastníčkou ME 2014 v holandskom Eindhovene, aj MS 2015 v Glasgowe. Svoju prvú veľkú medailu získala na svetovom šampionáte v roku 2017 v Mexiku. Do začiatku roka 2020 bola jej trénerkou Daniela Šipošová, ktorá ju naučila plávať a trénovala ju osem rokov. Od jesene roku 2020 je jej trénerom Pavol Jelenák. Už v roku 2019 mala splnené dva MQS limity účasti na PH do Tokia 2020 a tri MET limity, spolu päť limitov účasti ako jediná paraplavkyňa zo Slovenska.

Our blind para swimmer has not yet participated in the Paralympic Games. Although she was preparing for the games for Rio 2016, she was unlucky because she broke a finger on her hand at school. She was the youngest participant in the European Championships 2014 in Eindhoven, the Netherlands, and the World Championships 2015 in Glasgow. She won her first major medal at the World Championships in 2017 in Mexico. Until the beginning of 2020, her coach was Daniela Šipošová, who taught her to swim and trained her for eight years. Pavol Jelenák has been her coach since the autumn of 2020. Before the end of 2019 Tatiana had met two MQS limits of participation in the PG for Tokyo 2020 and three MET limits, a total of five qualification standards as the only swimmer from Slovakia.

REALIZAČNÝ TÍM / STAFF

HENRICH KRČ

reprezentačný tréner
Rok a miesto narodenia: 1991, Trnava
prvá účasť na PH
Henrich sa venuje plávaniu od šiestich rokov, z toho 16 rokov plával súťažne. Špecialista na disciplínu prsia bol v reprezentácii v rokoch 2015 - 16. Trénerom paraplávania je od januára 2018.

National coach
Year and place of birth: 1991, Trnava
first participation at PG
Henrich has been swimming since the age of six, with 16 years of competing. He is a specialist in the breast discipline, and was on the national team in the years 2015 - 16. He has been the coach of para swimming since January 2018.

KATARÍNA BLATTNEROVÁ

tapper a doprovod
Rok a miesto narodenia: 1976, Nové Zámky
prvá účasť na PH

tapper and assistant
Year and place of birth: 1976, Nové Zámky
first participation at PG

PARASTOLNÝ TENIS / PARA TABLE TENNIS

Parastolný tenis, podobne ako veľa ďalších športov, zažil svoju paralympijskú premiéru v Ríme 1960. V roku 1976 v Toronte pribudli už aj stojaci hráči – amputovaní a les autres. Štartujú v ňom všetky druhy telesných znevýhodnení, pričom športovci sú rozdelení na sediacich (vozičkári) a stojacich. Muži a ženy si merajú svoje sily v súťažiach jednotlivcov a tímov. Hrá sa maximálne päť setov, v každom do 11 bodov, resp. pokiaľ jeden zo súperov nezíska o dva viac.

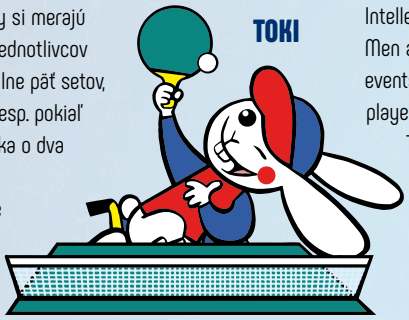

Súťaže sa riadia mierne modifikovanými pravidlami medzinárodnej stolnotenisovej federácie (ITTF), ktoré sa týkajú najmä podania u vozíčkárov. Podľa druhu znevýhodnenia (berie sa do úvahy svalová dispozícia, pohybové obmedzenia, rovnováha na vozíku i schopnosť udržať raketu) sú športovci rozdelení do 10 skupín – TT1-10. V prvých piatich súťažia vozičkári, vo zvyšných stojaci. Skupina TT-11 bola vytvorená pre mentálne znevýhodnených športovcov.

Parastolný tenis bol dlhé roky najúspešnejším letným paralympijským športom na Slovensku. Zlaté medaily majú na konte okrem Jána Riapoša aj Ladislav Gáspár, Alena Kánová a družstvo TT2. Bez cenného kovu sa parastolní tenisti vracali iba z minulých hier v Riu. V Tokiu, kde rady skúsených hráčov rozšíri nováčik Boris Trávníček, by sa radi vrátili späť na medailové pódiá.

Table tennis was included in the first Paralympic Games in Rome in 1960 and is now estimated to have more than 40 million competitive players and millions of recreational players. Athletes from all physical impairment groups, aside from the vision impaired, can compete in standing or sitting classes. Intellectually impaired athletes can also compete.

Men and women can participate in individual, doubles or team events. Matches consist of five sets of 11 points each and are played in a best-of-five format.

The sport is governed by the International Table Tennis Federation through the International Para Table Tennis Committee (IPTTF).

The competitions are governed by the slightly modified rules of the International Table Tennis Federation (ITTF), which apply in particular to wheelchair users. According to the type of disadvantage (muscular disposition, movement restrictions, balance on the wheelchair and the ability to hold a racket are taken into account), athletes are divided into 10 groups - TT1-10. In the first five, wheelchair users compete, in the remaining standings. The TT-11 group was created for mentally handicapped athletes.

Para table tennis was for many years the most successful summer Paralympic sport in Slovakia. Ján Riapoš, Ladislav Gáspár, Alena Kánová and the TT2 team have all won gold medals. Rio was the first games where the para table tennis players returned without medals. In Tokyo, the experienced players will be joined by newcomer Boris Trávníček, and they hope to return to the medal podium.

SLOVENSKÍ PARALYMPIJSKÍ MEDAILISTI V PARASTOLNOM TENISE / SLOVAK PARALYMPIC MEDALLISTS IN PARA TABLE TENNIS

SPOLU / TOTAL : 20 (6 - 7 - 7)

ATLANTA 1996

Ladislav GÁSPÁR ✪ stojaci TT6-10, open ✪ striebro
Ladislav GÁSPÁR ✪ stojaci TT9, jednotlivci ✪ bronz
Ladislav GÁSPÁR/Emil DOVALOVSZKI ✪ stojaci TT9-10, družstvá ✪ bronz

ATLANTA 1996

Ladislav GÁSPÁR ✪ standings TT6-10, open ✪ silver
Ladislav GÁSPÁR ✪ standings TT9, individual ✪ bronze
Ladislav GÁSPÁR/Emil DOVALOVSZKI ✪ standings TT9-10, team ✪ bronze

SYDNEY 2000

Alena KÁNOVÁ ✪ vozíčkari TT3, jednotlivci ✪ zlato
Viera KAŠPAROVÁ ✪ stojace TT11, jednotlivci ✪ striebro
Ladislav GÁSPÁR/Richard CSEJTEY ✪ stojaci TT9, družstvá ✪ striebro

SYDNEY 2000

Alena KÁNOVÁ ✪ wheelchairs TT3, individual ✪ gold
Viera KAŠPAROVÁ ✪ standings TT11, individual ✪ silver
Ladislav GÁSPÁR/Richard CSEJTEY ✪ standings TT9, team ✪ silver

ATÉNY 2004

Ján RIAPOŠ ✪ vozíčkari TT2, jednotlivci ✪ zlato
Ladislav GÁSPÁR ✪ stojaci TT9, jednotlivci ✪ zlato
Ján RIAPOŠ/Rastislav REVÚCKY ✪ vozíčkari TT2, družstvá ✪ striebro
Alena KÁNOVÁ ✪ vozíčkari TT3, jednotlivci ✪ bronz
Richard CSEJTEY ✪ stojaci TT8, jednotlivci ✪ bronz,
Richard CSEJTEY/Miroslav MITAŠ ✪ stojaci TT8, družstvá ✪ bronz

ATHENS 2004

Ján RIAPOŠ ✪ wheelchairs TT2, individual ✪ gold
Ladislav GÁSPÁR ✪ standings TT9, individual ✪ gold
Ján RIAPOŠ/Rastislav REVÚCKY ✪ wheelchairs TT2, team ✪ silver
Alena KÁNOVÁ ✪ wheelchairs TT3, individual ✪ bronze
Richard CSEJTEY ✪ standings TT8, individual ✪ bronze,
Richard CSEJTEY/Miroslav MITAŠ ✪ standings TT8, team ✪ bronze

PEKING 2008

Ján RIAPOŠ/Rastislav REVÚCKY ✪ vozíčkari TT2, družstvá ✪ zlato
Alena KÁNOVÁ ✪ vozíčkari TT3, jednotlivci ✪ striebro
Richard CSEJTEY/Miroslav JAMBOR ✪ stojaci TT8, družstvá ✪ striebro
Miroslav JAMBOR ✪ stojaci TT8, jednotlivci ✪ bronz

BEIJING 2008

Ján RIAPOŠ/Rastislav REVÚCKY ✪ wheelchairs TT2, team ✪ gold
Alena KÁNOVÁ ✪ wheelchairs TT3, individual ✪ silver
Richard CSEJTEY/Miroslav JAMBOR ✪ standings TT8, team ✪ silver
Miroslav JAMBOR ✪ standings TT8, individual ✪ bronze

LONDÝN 2012

Ján RIAPOŠ ✪ vozíčkari TT2, jednotlivci ✪ zlato
Ján RIAPOŠ/Rastislav REVÚCKY/Martin LUDROVSKÝ ✪ vozíčkari TT2, družstvá ✪ zlato
Richard CSEJTEY ✪ stojaci TT8, jednotlivci ✪ striebro
Alena KÁNOVÁ ✪ vozíčkari TT3, jednotlivci ✪ bronz

LONDON 2012

Ján RIAPOŠ ✪ wheelchairs TT2, individual ✪ gold
Ján RIAPOŠ/Rastislav REVÚCKY/Martin LUDROVSKÝ ✪ wheelchairs TT2, team ✪ gold
Richard CSEJTEY ✪ standings TT8, individual ✪ silver
Alena KÁNOVÁ ✪ wheelchairs TT3, individual ✪ bronze

JÁN RIAPOŠ

Rok a miesto narodenia: 1968, Heľpa
Bydlisko: Bratislava
Zdravotné znevýhodnenie: telesné, vozíčkar
Disciplíny/skupina postihnutia: súťaž jednotlivcov a družstiev TT2
Klub: ŠK Piešťany, ŠK Žarnovica, ŠK Hlohovec
Tréner: Ján Lackovič
Výška: 194 cm
Štúdium/zamestnanie: Vysoká škola zdravotníctva a sociálnej práce Sv. Alžbety, Trnavská univerzita (PhDr., PhD.), predseda SPV a SZTPŠ
Záľuby/hobby: šport, knihy, hudba
Najlepšie výsledky: 4 x 1. miesto na PH (súťaž jednotlivcov Atény 2004 a Londýn 2012, súťaž družstiev Peking 2008 a Londýn 2012), 2. miesto súťaž družstiev PH Atény 2004, 2 x 1. miesto súťaž družstiev MS 2010 Gwangju a 2017 Bratislava, 3. miesto súťaž jednotlivcov MS 2014 Peking, 3. miesto súťaž družstiev MS 2006 Montreux, 11 x 1. miesto na ME (jednotlivci 1999, 2001, 2003, 2005, 2007, 2009 družstvá 2005, 2007, 2009, 2011, 2017), 2. miesto súťaž jednotlivcov ME 2011, 3 x 2. miesto súťaž družstiev ME 2003, 2013, 2015, 3. miesto súťaž jednotlivcov ME 2013
Paralympijské štarty: 6 x (Atlanta 1996, Sydney 2000, Atény 2004, Peking 2008, Londýn 2012, Rio 2016)

Year and place of birth: 1968, Heľpa
Residence: Bratislava
Type of Impairment: wheelchair after injury
Disciplines/Classification: individual and team TT2
Club: ŠK Piešťany, ŠK Žarnovica, ŠK Hlohovec
Coach: Ján Lackovič
Height: 194 cm
Study/Employment: University: Vysoká škola zdravotníctva a sociálnej práce Sv. Alžbety, Trnavská univerzita (PhDr., PhD.), The president of Slovak Paralympic Committee and Slovak Sport Association for the Dissabled
Hobbies: sport, books, music
Best results: 4 x 1. place na PH (infividual Athens 2004 a London 2012, team Beijing 2008 a London 2012), 2. place team PG Athens 2004, 2 x 1st place team WCH 2010 Gwangju and 2017 Bratislava, 3rd individual WCH 2014 Beijing, 3rd place team WCH 2006 Montreux, 11 x 1st place ECH (individual 1999, 2001, 2003, 2005, 2007, 2009 team 2005, 2007, 2009, 2011, 2017), 2nd place individual ECH 2011, 3 x 2nd place team ECH 2003, 2013, 2015, 3rd place individual ECH 2013
Paralympic games: 6 x (Atlanta 1996, Sydney 2000, Athens 2004, Beijing 2008, London 2012, Rio 2016)

Úraz utrpel v roku 1993 pri autohavárii. Parastolnému tenisu sa začal venovať v roku 1994. Okrem aktívnej športovej kariéry sa stal aj funkcionárom v športe zdravotne znevýhodnených. V roku 2002 ho zvolili za predsedu SZTPŠ, o rok neskôr aj za SPV. V roku 2005 bol ITTF PTC vyhodnotený ako najlepší parastolný tenista - vozičkár. V roku 2006 mu bol prezidentom SR udelený Rad Ľudovíta Štúra III. triedy za mimoriadne významné zásluhy v oblasti rozvoja športu zdravotne znevýhodnených. V roku 2015 bol vyhlásený PARALYMPIONIKOM DVADSAŤROČIA v SR. Ako jediný člen našej výpravy bude v Tokiu štartovať už na svojej siedmej paralympiáde.

Ján suffered a car accident in 1993. He started para table tennis in 1994. In addition to an active sports career, he also became an official in disabled sport. In 2002, he was elected chairman of Slovak Sport Association of the Dissabled, and a year later also for Slovak Paralympic Committee. In 2005, he was evaluated as the best para table tennis player by ITTC PTC. In 2006, the President of the Slovak Republic awarded him the Council of Ľudovít Štúr III., for exceptional and significant merits in the field of development of sports for the handicapped. In 2015, he was declared a PARLAYMPIONICIST OF THE TWENTY-YEAR in the Slovak Republic. As the only member of our team, he will start in Tokyo at his seventh Paralympics.

MARTIN LUDROVSKÝ

Rok a miesto narodenia: 1973, Košice
Bydlisko: Obišovce
Zdravotné znevýhodnenie: telesné, quadruparéza horných a paraplégia dolných končatín
Disciplíny/skupina postihnutia: súťaž jednotlivcov a družstiev TT2
Klub: ŠK Žarnovica
Tréner: Andrej Bardoň a Ján Lackovič
Výška: 191 cm
Štúdium/zamestnanie: Stredné odborné učilište strojárske Košice, pracoval v odvetví automobilizmu
Záľuby/hobby: autá, motorky, technické zlepšováky
Najlepšie výsledky: 1. miesto súťaž družstiev PH Londýn 2012, 2 x 1. miesto súťaž družstiev MS 2010 Gwangju a 2017 Bratislava, 3 x 1. miesto súťaž družstiev ME 2009 Janov, 2011 Split a 2017 Laško
Paralympijské štarty: 2 x (Londýn 2012, Rio 2016)

Martin mal pred úrazom v Košiciach komplexnú automobilovú firmu, pričom navrhoval štúdie áut a sám ich aj upravoval. Osudným sa mu však nestalo auto, ale motorka na motokrosovej trati v Prešove v roku 2005. Všetky vavríny zatiaľ pozbieral v súťaži družstiev, kde má okrem paralympijského prvenstva na konte aj dva tituly majstra sveta a tri majstra Európy. Popri športe stále špekuluje nad technickými vylepšeniami, teraz už aj pre zdravotne znevýhodnených ľudí.

Year and place of birth: 1973, Košice
Residence: Obišovce
Type of Impairment: quadruparesis of the upper and paraplegia of the lower limbs
Disciplines/Classification: individual a team TT2
Club: ŠK Žarnovica
Coach: Andrej Bardoň a Ján Lackovič
Height: 191 cm
Study/Employment: Secondary school: Stredné odborné učilište strojárske Košice, worked in automotive
Hobbies: cars, motocycles, technology inovations
Best results: 1st place team PG London 2012, 2 x 1st place team WCH 2010 Gwangju and 2017 Bratislava, 3 x 1st place team ECH 2009 Janov, 2011 Split and 2017 Laško
Paralympic games: 2 x (London 2012, Rio 2016)

Before his accident Martin had a successful car company in Košice, designing and modifying cars himself. However, it was on a motorcycle on the motocross track in Prešov in 2005 that his accident occurred. As of now, his victories have come in team competition, where, in addition to the Paralympic championship, he also has two world titles and three European champions. Outside of sports, he is still interested in technical improvements, and now also for people with disabilities.

ALENA KÁNOVÁ

Rok a miesto narodenia: 1980, Liptovský Mikuláš
Bydlisko: Liptovský Mikuláš
Zdravotné znevýhodnenie: telesné, paraplégia dolných končatín
Disciplíny/skupina postihnutia: súťaž jednotlivcov TT3
Klub: ŠKST TPŠ Ružomberok
Tréner: Roman Cibulka, Andrej Bardoň
Výška: 168 cm
Štúdium/zamestnanie: Právnická fakulta UK Bratislava (JUDr.), právnička
Záľuby/hobby: rodina, príroda, cestovanie
Najlepšie výsledky: 1. miesto súťaž jednotlivcov PH Sydney, 2. miesto súťaž jednotlivcov PH Peking 2008, 2 x 3. miesto PH Atény 2004 a Londýn 2012, 1. miesto súťaž jednotlivcov MS 2002 Taipei, 3 x 1. miesto súťaž jednotlivcov ME 1999 Piešťany, 2007 Kranjska Gora, 2009 Janov, 1. miesto súťaž družstiev ME 2005 Lido di Jesolo
Paralympijské štarty: 6 x (Sydney 2000, Atény 2004, Peking 2008, Londýn 2012, Soči 2014, Rio 2016)

Rodená Liptáčka mala až po Rio 2016 (tam obsadila 5. miesto) fantastickú bilanciu - čo účasť to medaila. Svoje paralympijske medaily venovala ľuďom, ktorí jej na ceste k nim pomohli. Zúčastnila sa na jednej zimnej paralymiáde v Soči 2014 ako členka curlingového tímu. Medzi paralympiádami stihla porodiť dve dcérky Ninku (6 rokov) a Aničku (3 roky), ktoré jej robia veľkú radosť. V roku 2005 najlepšia hráčka Európy, čestná občianka mesta Ružomberok, je aj členkou komisie športovcov pri medzinárodnej stolnotenisovej federácii ITTF a v PTT (parastolný tenis). V Tokiu bude štartovať na svojej siedmej paralympiáde, kde bude kandidovať do komisie športovcov Medzinárodného paralympijskeho výboru (IPC).

Year and place of birth: 1980, Liptovský Mikuláš
Residence: Liptovský Mikuláš
Type of Impairment: paraplegia of the lower limbs
Disciplines/Classification: individual TT3
Club: ŠKST TPŠ Ružomberok
Coach: Roman Cibulka, Andrej Bardoň
Height: 168 cm
Study/Employment: Comenius University in Bratislava, Faculty od Law (JUDr.), lawyer
Hobbies: family, nature, travelling
Best results: 1st place individual PG Sydney, 2nd place individual PG Beijing 2008, 2 x 3rd place PG Athens 2004 a London 2012, 1st place individual WCH 2002 Taipei, 3 x 1st place individual ECH 1999 Piešťany, 2007 Kranjska Gora, 2009 Janov, 1st place team ECH 2005 Lido di Jesolo
Paralympic games: 6 x (Sydney 2000, Athens 2004, Beijing 2008, London 2012, Sochi 2014, Rio 2016)

Alena is a native of the Liptov region and has a fantastic record in Paralympics, a 5th place in Rio 2016 being the only finish off the podium. She also participated in the Winter PG in Sochi in 2014 as a member of the curling team. She dedicated her Paralympic medals to those people who helped and supported her on their way to them. Between the Paralympics, she gave birth to two daughters, Ninka (6 years) and Anička (3 years), who make her very happy. In 2005, as the best player in Europe, she became an honorary citizen of the town of Ružomberok. She is also a member of the athletes' commission at the international table tennis federation ITTF and in PTT (para table tennis). She will start in Tokyo at her seventh Paralympics, where she will run for the International Paralympic Committee (IPC) Athletes' Commission.

PETER MIHÁLIK

Rok a miesto narodenia: 1976, Skalica
Bydlisko: Radošovce
Zdravotné znevýhodnenie: telesné, paraplegia
Disciplíny/skupina postihnutia: súťaž jednotlivcov a družstiev TT4
Klub: ŠK Žarnovica
Tréner: Ľuboš Dobrotka
Výška: 176 cm
Štúdium/zamestnanie: Stredná odborná škola strojnícka Skalica, automechanik
Záľuby/hobby: príroda, more, priatelia
Najlepšie výsledky: 5. miesto súťaž jednotlivcov PH Peking 2008, 2. miesto súťaž jednotlivcov ME 2009 Janov, 3. miesto súťaž jednotlivcov ME 2013 Lignano, 2 x 3. miesto súťaž družstiev ME 2011 Split a 2013 Lignano
Paralympijské štarty: 3 x (Peking 2008, Londýn 2012, Rio 2016)

Year and place of birth: 1976, Skalica
Residence: Radošovce
Type of Impairment: paraplegia
Disciplines/Classification: individual and team TT4
Club: ŠK Žarnovica
Coach: Ľuboš Dobrotka
Height: 176 cm
Study/Employment: Secondary school: Stredná odborná škola strojnícka Skalica, automechanic
Hobbies: nature, sea, friends
Best results: 5th place individual PG Beijing 2008, 2nd place individual ECH 2009 Janov, 3rd place individual ECH 2013 Lignano, 2 x 3rd place team ECH 2011 Split a 2013 Lignano
Paralympic games: 3 x (Beijing 2008, London 2012, Rio 2016)

V júli 2001 preťala autonehoda cestou na tréning sľubne sa rozvíjajúcu futbalovú kariéru tohto írečitého Záhoráka. Predtým bol na skúške aj u českého prvoligistu v Blšanoch, ale napokon musel vymeniť futbalovú loptu za malú celuloidovú. Na paralympijskú medailu pri svojich troch účastiach zatiaľ nedosiahol. Možno sa mu to podarí v Tokiu, kde mu účasť zabezpečila bipartitná karta a v družstvách premiérovo nastúpi s novým spoluhráčom Borisom Trávníčkom.

In July 2001, a car accident ended a promisingly developing football career for this native of the north-west region on his way to training. Before that, he had a trial for the Czech League in Blšany, but in the end he had to exchange the soccer ball for a small celluloid one. He has not achieved a Paralympic medal in his three participations to date but will hope to succeed in Tokyo where his qualification was secured by a bipartite card, and he will play in teams for the first time with his new teammate Boris Trávníček.

BORIS TRÁVNÍČEK

Rok a miesto narodenia: 1998, Vyškov (Česká republika)
Bydlisko: Bratislava
Zdravotné znevýhodnenie: paraplegia
Disciplíny/skupina postihnutia: súťaž jednotlivcov a družstiev TT4
Klub: ŠK Žarnovica
Tréner: Andrej Bardoň
Výška: 167cm
Štúdium/zamestnanie: Stredná odborná škola, odbor verejnosprávna činnosť
Záľuby/hobby: gitara, plávanie, hudba, horory
Najlepšie výsledky: 3. miesto súťaž družstiev MS 2017 Bratislava, 3. miesto súťaž jednotlivcov MS 2018 Celje, víťazstvo vo svetovom kvalifikačnom turnaji 2021 Laško
Paralympijské štarty: žiadne

Český legionár v slovenskej reprezentácii získal štátne občianstvo SR deň pred štartom MS družstiev 2017 v Bratislave. A hneď si pripísal na konto prvý bronz. V súťaži jednotlivcov získal rovnaký kov na svetovom šampionáte o rok neskôr v slovinskom Celje. V tomto roku vyhral náročný kvalifikačný turnaj v Lašku a vybojoval si priamu miestenku do Tokia. K zraneniu, ktoré ho pripútalo v 13 rokoch na vozík prišiel v júni 2011 počas triednej exkurzie na židovskom cintoríne, kde naňho spadol náhrobný kameň. Stále iba 23 ročný mladík bude v Tokiu už jednou z najväčších medailových nádejí slovenskej výpravy.

Year and place of birth: 1998, Vyškov (Czech Republic)
Residence: Bratislava
Type of Impairment paraplegia
Disciplines/Classification: individual and team TT4
Club: ŠK Žarnovica
Coach: Andrej Bardoň
Height: 167cm
Study/Employment: Secondary school: Stredná odborná škola, section public administration
Hobbies: guitar, swimming, music, horors
Best results: 3rd place team WCH 2017 Bratislava, 3rd place individual WCH 2018 Celje, Winner od qualify tournament 2021 Laško
Paralympic games: -

The Czech legionary in the Slovak national team acquired citizenship of the Slovak Republic on the day before the start of the 2017 World Championships in Bratislava. He immediately attained his first bronze. In the individual competition, he won the same medal at the World Championships a year later in Celje, Slovenia. This year he won a challenging qualifying tournament in Laško and won a direct seat to Tokyo. He was injured in a wheelchair at the age of 13 in June 2011 during a class excursion to a Jewish cemetery where a tombstone fell on him. Still only 23 years old, he will be one of the biggest medal hopes of the Slovak team in Tokyo.

REALIZAČNÝ TÍM / STAFF

MARTIN REHÁK

vedúci športu
Rok a miesto narodenia: 1978, Trenčín
prvá účasť na PH

Head of sport
Year and place of birth: 1978, Trenčín
first participation at PG

ANDREJ BARDOŇ

reprezentačný tréner
Rok a miesto narodenia: 1975, Topoľčany
tretia účasť na PH

National coach
Year and place of birth: 1975, Topoľčany
third participation at PG

JÁN LACKOVIČ

osobný tréner
Rok a miesto narodenia: 1957, Hlohovec
šiesta účasť na PH

Personal coach
Year and place of birth: 1957, Hlohovec
sixth participation at PG

PARASTREĽBA / PARA SHOOTING

Športové odvetvie, ktoré je doménou presnosti a pevných nervov, je na programe paralympijských hier od roku 1976 v Toronte. Súťažiaci strieľajú z pušky alebo pištole v sériách z rôznych vzdialeností (10, 25 a 50 metrov) na pevný terč. Na paralympiádach súťažia iba telesne znevýhodnení športovci, ktorí sú rozdelení na vozíčkarov a stojacich.
Na programe sú súťaže mužov, žien a spoločné disciplíny a riadi ich IPC Para Shooting podľa upravených pravidiel medzinárodnej streleckej federácie ISSF. Parastreľba sa od svojho vstupu medzi paralympijské športy vyvíjala k postupnému zlučovaniu viacerých kategórií znevýhodnenia.
Slovensko v tomto športe dlho čakalo na svoj prvý cenný kov. V Pekingu 2008 ho vôbec v prvej súťaži na týchto hrách vystrieľala v tom čase 25 ročná Veronika Vadovičová a keďže to bolo zlato, ako prvá hymna sa v čínskej metropole hrala slovenská. V Riu 2016 pridala ďalšie prvenstvá a s piatimi kovmi je zatiaľ našou jedinou paralympijskou medailistkou medzi terčmi.
Aj v Tokiu bude jedným z najhorúcejších medailových želiezok Slovenska. Spolu s ňou aj Radoslav Malenovský a Kristína Funková, keďže všetci traja sú majstrami sveta z roku 2018 v kórejskom Cheongju.

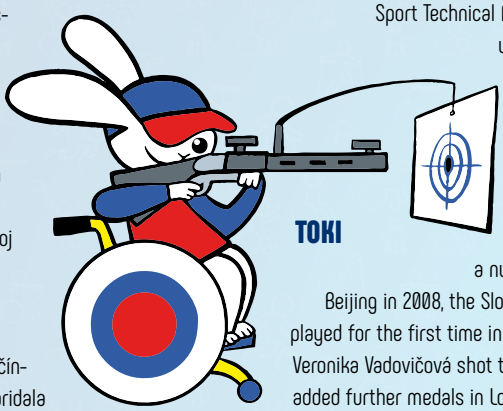

Para Shooting has featured at every Paralympic Games since 1976 and is today practised in more than 75 countries. Athletes compete in events from distances of 10m, 25m and 50m in men's, women's and mixed competition events.
The sport follows rules of the International Shooting Sport Federation (ISSF) in conjunction with its own World Shooting Para Sport Technical Rules and Regulations, which take into account considerations for Para athletes in shooting sport.
Slovakia had been waiting for a first medal in this sport for a number of years. Then, in Beijing in 2008, the Slovak national anthem was played for the first time in this event as 25-year-old Veronika Vadovičová shot to the gold medal. She added further medals in London 2012 and Rio 2016, and with five medals she remains the only Slovak Paralympic medalist among the targets.
Para Shooting will be one of the foremost events for Slovakia in Tokyo in terms of anticipated medals. Along with Veronika, Radoslav Malenovský and Kristína Funková are also world champions from 2018 in Cheongju, Korea.

SLOVENSKÍ PARALYMPIJSKÍ MEDAILISTI V PARASTREĽBE
SLOVAK PARALYMPIC MEDALLISTS IN PARA SHOOTING

SPOLU / TOTAL : 5 (3 - 1 - 1)

PEKING 2008

Veronika VADOVIČOVÁ ✪ R2 vzduchová puška v stoji 40 ✪ zlato

BEIJING 2008

Veronika VADOVIČOVÁ ✪ R2 Air Rifle standings 40 ✪ gold

LONDÝN 2012

Veronika VADOVIČOVÁ ✪ R8 ľubovoľná malokalibrovka 3 x 20 ✪ bronz

LONDON 2012

Veronika VADOVIČOVÁ ✪ R8 Rifle 3 Position 3 x 20 ✪ bronze

RIO 2016

Veronika VADOVIČOVÁ ✪ R2 vzduchová puška v stoji 40 ✪ zlato
Veronika VADOVIČOVÁ ✪ R3 vzduchová puška v ľahu 60 ✪ zlato
Veronika VADOVIČOVÁ ✪ R8 ľubovoľná malokalibrovka 3 x 20 ✪ striebro

RIO 2016

Veronika VADOVIČOVÁ ✪ R2 Air Rifle standings 40 ✪ gold
Veronika VADOVIČOVÁ ✪ R3 Air Rifle prone 60 ✪ gold
Veronika VADOVIČOVÁ ✪ R8 Air Rifle Position 3 x 20 ✪ silver

VERONIKA VADOVIČOVÁ

Rok a miesto narodenia: 1983, Trnava
Bydlisko: Šelpice
Zdravotné znevýhodnenie: telesné, rázštep chrbtice, meningomiokela
Disciplíny/skupina postihnutia: vzduchová puška R3 a R2, malorážka R6 a R8
Klub: Športové centrum polície Bratislava
Tréner: Milan Goleňa
Výška: 148 cm
Štúdium/zamestnanie: Aplikovaná telesná výchova na Univerzite Palackého Olomouc a Sociálna práca na Vysokej škole zdravotníctva a sociálnej práce Sv. Alžbety (Bc.), Trénerstvo športovej streľby, Univerzita Komenského v Bratislave (Bc), profesionálna športovkyňa
Záľuby/hobby: varenie, príroda, cestovanie
Najlepšie výsledky: 3 x 1. miesto R2 PH Peking 2008, R2 PH Rio 2016, R3 PH Rio 2016, 2. miesto R8 PH Rio 2016, 3. miesto R8 PH Londýn 2012
Paralympijské štarty: 5 x (Sydney 2000, Atény 2004, Peking 2008, Londýn 2012, Rio 2016)

Prvá profesionálna športovkyňa z radov slovenských paralympionikov pôsobí v Športovom centre polície Ministerstva vnútra SR. Okrem piatich medailí z paralympiád je aj viacnásobnou majsterkou sveta a Európy, držiteľkou niekoľkých svetových rekordov.
Okrem troch vysokých škôl už stihla byť aj Slovenkou roka a stretnúť sa s britskou kráľovnou Alžbetou II. počas jej historickej návštevy Slovenska v roku 2008.

Year and place of birth: 1983, Trnava
Residence: Šelpice
Type of Impairment: cleft spine, meningomiocele
Disciplines/Classification: Air Rifle R3 and R2, Rifle R6 a R8
Club: Športové centrum polície Bratislava
Coach: Milan Goleňa
Height: 148 cm
Study/Employment: Applied physical education at Palacký University in Olomouc and Social work at St. Elisabeth University of Health Care and Social Work (Bc.), Coaching of sport shooting, Comenius University in Bratislava (Bc), professional sportswoman
Hobbies: cooking, nature, travelling
Best results: 3 x 1st place R2 PG Beijing 2008, R2 PG Rio 2016, R3 PG Rio 2016, 2nd place R8 PG Rio 2016, 3rd place R8 PH London 2012
Paralympic games: 5 x (Sydney 2000, Atény 2004, Peking 2008, London 2012, Rio 2016)

The first professional sportswoman from the ranks of Slovak Paralympians works in the Sports Center of the Police of the Ministry of the Interior of the Slovak Republic. In addition to five medals from the Paralympics, she is also a multiple world and European champion, and the holder of several world records. In addition to her three university studies, she has also been acclaimed as Slovak of the Year, and was introduced to Queen Elizabeth II. of the UK during her historic visit to Slovakia in 2008.

RADOSLAV MALENOVSKÝ

Rok a miesto narodenia: 1986, Skalica
Bydlisko: Šaštín - Stráže
Zdravotné znevýhodnenie: telesné, quadruparéza, vozíčkar po úraze
Disciplíny/skupina postihnutia: vzduchová puška R1 a R3, malorážka R6 a R7
Klub: Športové centrum polície Bratislava
Tréner: Dušan Malenovský
Výška: 168 cm
Štúdium/zamestnanie: Vysoká škola manažmentu City University Bratislava/profesionálny športovec
Záľuby/hobby: fotografovanie, cestovanie, umenie, hudba
Najlepšie výsledky: 1. miesto R1 MS 2018 Cheongju, 4. miesto R3 PH 2016 Rio, 1. miesto R3 ME 2007 Suhl, 1. miesto v družstvách MS 2006 Sargans, 2 x 1. miesto v družstvách ME 2005 Wroclaw a 2007 Suhl
Paralympijské štarty: 3 x (Peking 2008, Londýn 2012, Rio 2016)

V 16 rokoch mal úraz pri skoku do vody, po ktorom ochrnul. Prvý cenný kov si pripísal na konto už v roku 2005 na ME v poľskej Wroclawi. Na paralympiáde v Riu už siahal po medaile, ale napokon z toho bolo v disciplíne R3 4. miesto. Po Riu ho zobralo pod svoje krídla Športové centrum polície a podobne ako Veronike mu vytvorilo profesionálne podmienky na športovanie. Tie zúročil už na najbližšom svetovom šampionáte v kórejskom Cheongju, kde vystrieľal zlatú medailu v disciplíne R1. Zároveň si tým už vo veľkom predstihu zabezpečil miestenku na PH v Tokiu.

Year and place of birth: 1986, Skalica
Residence: Šaštín - Stráže
Type of Impairment: quadriparesis, wheelchair after injury
Disciplines/Classification: Air Rifle R1 and R3, Rifle R6 and R7
Club: Športové centrum polície Bratislava
Coach: Dušan Malenovský
Height: 168 cm
Study/Employment: Vysoká škola manažmentu City University Bratislava/profesionnal athlet
Hobbies: photography, travelling, art, music
Best results: 1st place R1 WCH 2018 Cheongju, 4rd place R3 PG 2016 Rio, 1st place R3 ECH 2007 Suhl, 1st place teams WCH 2006 Sargans, 2 x 1st place team ECH 2005 Wroclaw and 2007 Suhl
Paralympic games: 3 x (Beijing 2008, London 2012, Rio 2016)

At the age of 16, he had an accident whilst jumping into the water, after which he became paralyzed. He attained his first medal in 2005 at the European Championships in Wroclaw, Poland. He targeted medals at the Paralympics in Rio, but in the end he was 4th in the R3 discipline. After Rio, he was mentored by the Police Sports Center and, like Veronica, provided with professional conditions for sports. He took advantage of them at the next world championship in Cheongju, Korea, where he shot a gold medal in the R1 discipline. At the same time, he secured a seat at the PG in Tokyo well in advance.

KRISTÍNA FUNKOVÁ

Rok a miesto narodenia: 2001, Trnava
Bydlisko: Bučany
Zdravotné znevýhodnenie: telesné, ľavostranná hemiparéza
Disciplíny/skupina postihnutia: vzduchová puška R5, malorážka R9
Klub: ŠK ALTIUS Bratislava
Tréner: Milan Goleňa
Výška: 159 cm
Štúdium/zamestnanie: Stredná odborná škola pedagogická blahoslavenej Laury v Trnave
Záľuby/hobby: príroda, čítanie, cestovanie
Najlepšie výsledky: 1. miesto R9 MS 2018 Cheongju, 1. miesto R5 M- SR 2017
Paralympijské štarty: žiadne

Year and place of birth: 2001, Trnava
Residence: Bučany
Type of Impairment: left hemiparesis
Disciplines/Classification: Air Rifle R5, Rifle R9
Club: ŠK ALTIUS Bratislava
Coach: Milan Goleňa
Height: 159 cm
Study/Employment: Secondary school: Stredná odborná škola pedagogická blahoslavenej Laury v Trnave
Hobbies: nature, reading, travelling
Best results: 1st place R9 WCH 2018 Cheongju, 1st place R5 M- SR 2017
Paralympic games: -

Najmladšia športovkyňa z radov parastrelcov je členkou klubu v ŠK Altius. Parastreľba ju oslovila na kempe „Hľadáme talenty". V roku 2015 sa jej ujal v športovo - streleckom klube Vištuk tréner Široký, a keď na začiatku roka 2018 zmenila trénera a začal sa jej venovať Milan Goleňa, hneď vyletela aj výsledkovo rýchle hore. V Kórei sa už ako 16 – ročná stala majsterkou sveta a vytvorila aj nový svetový rekord v disciplíne R9.

The youngest sportswoman from the ranks of para shooters is a member of the club in ŠK Altius. Shooting appealed to her at the „Looking for Talents" camp. In 2015, she joined coach Široký in the sports and shooting club Vištuk, and then at the beginning of 2018 she changed coach and started to climb the ranks of para shooters under the guidance of Milan Goleňa. She became World champion in Korea at the age of 16 and set a new world record in the R9 discipline.

REALIZAČNÝ TÍM / STAFF

MILAN GOLEŇA

reprezentačný tréner
Rok a miesto narodenia: 1983, Košice - Šaca
druhá účasť na PH
K parastreľbe sa dostal v roku 2012 ako asistent Veroniky Vadovičovej. Neskôr získal potrebné licencie, stal sa reprezentačným trénerom a zároveň je ako tréner zamestnaný v Športovom centre polície. Absolvent ekonomickej školy, aktuálne podnikateľ v oblasti optických sietí.

National coach
Year and place of birth: 1983, Košice - Šaca
second participation at PG
He got into para shooting in 2012 as an assistant to Veronika Vadovičová. He later obtained the necessary licenses, became a national team coach and is also employed as a coach at the Sports Police Center. Graduate of the School of Economics, currently an entrepreneur in the field of optical networks.

DUŠAN MALENOVSKÝ

vedúci športu
Rok a miesto narodenia:1961, Senica
štvrtá účasť na PH

Head of sport
Year and place of birth: 1961, Senica
fourth participation at PG

ADELA FUNKOVÁ

doprovod - asistentka
Rok a miesto narodenia: 1977, Trnava
prvá účasť na PH

assistant
Year and place of birth: 1977, Trnava
first participation at PG

TENIS NA VOZÍKU / WHEELCHAIR TENNIS

Zrodil sa v USA v 70. rokoch minulého storočia, ale prvýkrát sa objavil na paralympiáde až v roku 1992. Odvtedy si však vďaka svojej atraktivite získal obrovské množstvo fanúšikov po celom svete.

Je riadený medzinárodnou tenisovou federáciou ITF, vďaka čomu má aj svoj celoročný okruh turnajov nazývaný Wheelchair Tennis Tour, ktorý kopíruje turnaje ATP. V porovnaní s tenisom zdravých má povolenú jednu podstatnú výnimku a tou je dvojitý odskok loptičky. Zápasy jednotlivcov i párov sa hrajú na dva víťazné sety. Najsilnejšími krajinami v tomto športe sú Japonsko, Francúzsko, Veľká Británia a Holandsko, ktoré sú výkonnostne pomerne vzdialené ostatným tímom. Na PH sa hrá v dvoch kategóriách: open a quad. V open môžu hrať športovci so znevýhodnením (resp. stratou) jednej alebo oboch nôh, v quade štartujú hráči s postihnutím minimálne troch končatín.

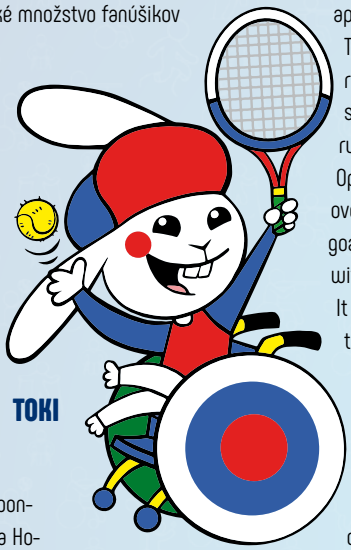

Slovenskí tenisti na vozíku sa prvýkrát predstavili na PH v roku 2004, kde však Jozef Felix a Dávid Chabreček prehrali svoje prvé zápasy v singloch i vo štvorhre. O štyri roky neskôr v Pekingu k nim pribudol Marek Gergely, ktorý bude v Tokiu 2020 našim jediným zástupcom na tenisových kurtoch.

Hoci Slovensko nepatrí v tomto športe k svetovej špičke, každoročne organizuje turnaj Slovakia Open, ktorý má pevné miesto v kalendári Wheelchair Tennis Tour.

Wheelchair tennis was founded in 1976 following work by former US freestyle skier Brad Parks. The sport made its first appearance at the Barcelona 1992 Paralympics.

There are no modifications to the size of the court, rackets or tennis balls. The main differences are the specially designed wheelchairs and the 'two-bounce rule,' whereby the ball can bounce twice before being hit. Opponents hit a tennis ball with a racket back and forth over a 914 metre (3ft) net in the middle of the court. The goal is to hit the ball into the opponent's half of the court without them being able to return it.

It is run by the International Tennis Federation ITF, thanks to which it also has its year-round tournament circuit called the Wheelchair Tennis Tour, which copies the ATP tournaments. Compared to able-bodied tennis, it has one significant exception, and that is the double bounce of the ball. Individual and doubles matches are played as best of three sets. The strongest countries in this sport are Japan, France, Great Britain and the Netherlands, which are quite ahead of other teams in terms of performance. PH is played in two categories: open and quad. Athletes with a disadvantage (or loss) of one or both legs can play in the open, players with a disability of at least three limbs start in the quad.

Slovak wheelchair tennis players first appeared at the PH in 2004, where Jozef Felix and Dávid Chabreček lost their first singles and doubles matches. Four years later, in Beijing, Marek Gergely joined them, and he will be our only representative on the tennis courts in Tokyo in 2020.

Although Slovakia is not a world leader in this sport, it organizes the Slovakia Open every year, which has a firm place in the Wheelchair Tennis Tour calendar.

MAREK GERGELY

Rok a miesto narodenia: 1986, Bratislava
Bydlisko: Bratislava
Zdravotné znevýhodnenie: paraparéza dolných končatín
Disciplíny/skupina postihnutia: súťaž jednotlivcov open
Klub: SK MH SLOVAKIA
Tréner: Miroslav Jantulík
Výška: 178 cm
Štúdium/zamestnanie: Univerzita Palackého, Olomouc
Záľuby/hobby: šport, príroda, automobilizmus
Najlepšie výsledky: víťaz turnaja ITF3 Norimberg 2009, ďalšie prvenstvá na turnajoch Charkov 2018 a 2019, Győr 2018, Wrexham 2018
Paralympijské štarty: 1 x (Peking 2008)

Year and place of birth: 1986, Bratislava
Residance: Bratislava
Type of Impairment: paraparesis of the lower limbs
Disciplines/Classification: individual open
Club: SK MH SLOVAKIA
Coach: Miroslav Jantulík
Height: 178 cm
Study/Employment: Univerzita Palackého, Olomouc
Hobbies: sport, nature, automotive
Best results: tournament winner ITF3 Norimberg 2009, tournament winner Charkov 2018 a 2019, Győr 2018, Wrexham 2018
Paralympic games: 1 x (Beijing 2008)

Marek bude štartovať na svojej druhej paralympiáde. Premiéru absolvoval v Pekingu 2008, kde reprezentoval v singloch aj v súťaži družstiev. Miestenku pre Tokio získal formou bipartitnej karty a keďže ďalšiu už Slovensko nedostalo (pre Tomáša Masaryka), bude štartovať tentokrát iba v individuálnej súťaži. Gergely patrí v slovenskom para športe medzi tých pár obojživelníkov, ktorí sa venujú aj zimným športom. V rokoch 2012 – 17 bol členom parahokejovej reprezentácie a štartoval za ňu aj na MS B kategórie.

Marek will start at his second Paralympics. He premiered in Beijing in 2008, where he represented Slovakia in both singles and team competitions. He won a seat for Tokyo in the form of a bipartite card and since Slovakia has not received another one (for Tomáš Masaryk), he will only start in the individual competition. Gergely is one of the few sportsmen in Slovakia that is also involved in winter sports. In the years 2012 - 17 he was a member of the Para Hockey national team and started for the team at the World Championship B category.

REALIZAČNÝ TÍM / STAFF

MIROSLAV JANTULÍK

reprezentačný tréner a vedúci športu
Rok a miesto narodenia: 1994, Čadca
prvá účasť na PH
Absolvent FTVŠ sa tenisu venoval už od šiestich rokov. Kariéru však ukončil v šestnástich po operácii ramena. Vo funkcii pôsobí tretí rok. Zároveň je osobným trénerom Mareka Gergelyho.

National coach and head of sport
Year and place of birth: 1994, Čadca
first competition at PG
A graduate of FTVŠ, he has been playing tennis for six years. However, he ended his career at sixteen after shoulder surgery. He has been in office for three years. He is also the personal trainer of Marek Gergely.

MASKOT SPT TOKIO 2020 – ZAJKO TOKI / MASCOT SPT TOKIO 2020 – LITTLE RABBIT TOKI

Slovenským paralympionikom bude počas hier v Tokiu dodávať silu, rýchlosť a odvahu maskot tímu – zajko TOKI, ktorý sa rovnako ako jeho predchodcovia zrodil vo výtvarnej súťaži prof. Karola Ondreičku „Mesiac detskej tvorby", ktorá je určená pre deti zo špeciálnych škôl. Každoročne ju organizuje občianske združenie Korytnačky v spolupráci s Nadáciou SPP a SPV.
Autorom víťazného námetu je Patrik Čerňan zo Špeciálnej základnej školy internátnej v Bytči. Do súčasnej podoby prekreslil autorov námet výtvarník Miroslav Regítko. Okrem základného motívu ho rozkreslil do všetkých športov, v ktorých sa na PH 2020 predstavia slovenskí reprezentanti.
TOKI je v poradí už deviatym maskotom paralympijského tímu, ktorý sa zrodil v spolupráci SPV a SPP. Do života bol slávnostne uvedený 15. júla na pôde generálneho partnera SPT Tokio 2020, spoločnosti SPP a. s.
Tak veľa šťastia a dobrej energie v Tokiu, TOKI!

TOKI

Little rabbit TOKI will help to acquire the energy, speed and courage to the Slovak paralympic athletes during the Games in Tokyo. He originated as a result of prof. Karol Ondreička art competition, called „The month of children creativity" that is dedicated to the children attending the special schools. Civil association „The turtles" orgainzes it every year in cooperation with The SPP and SPV foundation.
The author of the winning idea is a young student, Patrik Čerňan, who attends the Special boarding school in Bytča. Miroslav Regítko, an artist, helped to redraw the idea into its current shape. Besides the original idea he drew it for every PG 2020 sport discipline in which the Slovak sportsmen will compete.
TOKI is the ninth mascot of paralympic team that originated in the cooperation of SPC and SPP. He was officially carried into life in the official areas of SPT Tokio 2020 general partner, SPP Inc.
Good luck and lots of positive energy in Tokyo, TOKI!

NAŠI PREDOŠLÍ MASKOTI / OUR PREVIOUS MASCOTS

Prvým maskotom paralympijského tímu bol v Aténach 2004 tigrík Tigi / The first mascot of paralympic team in Athenes (2004) was a little tiger Tigi

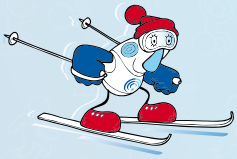

Po ňom nasledovali vtáčik Fubi (ZPH Turín 2006) / Other mascots continued afterwards, little bird Fubi (WPG Torino, 2006)

Sobík Bobo (ZPH Vancouver 2010) / Little reindeer Bobo (WPG Vancouver, 2010)

Kocúr Tomi (PH Londýn 2012) / Little cat Tomi (PG London, 2012)

Dráčik Drago (PH Peking 2008) / Little dragon Drago (PG Beijing, 2008)

Vločka Snežko (ZPH Soči 2014) / Snow flake Snežko (WPG Sochi, 2014)

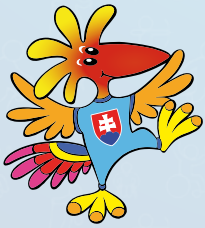

Papagáj Parádko (PH Rio 2016) / Parrot Parádko (PG Rio 2016)

Lišiak Tom (ZPH Pjongčang 2018) / And dog-fox Tom (WPG PyeongChang, 2018)

SPV

SLOVENSKÝ PARALYMPIJSKÝ VÝBOR

KAŽDÝ Z NÁS MÁ V SEBE SUPERHRDINU.
NEPOTREBUJEME NADPRIRODZENÉ SCHOPNOSTI.
STAČÍ PREKONAŤ SAMÉHO SEBA.
CIEĽ JE JASNÝ - NIKDY SA NEVZDAŤ!

www.paralympic.sk

Allianz | SPV SLOVENSKÝ PARALYMPIJSKÝ VÝBOR

Generálny partner Slovenského paralympijského výboru

MEDAILOVÁ BILANCIA SLOVENSKA NA PH A ZPH 1994 – 2018 / NUMBER OF ACHIEVED SLOVAK MEDALS AT PG AND WPG 1994 – 2018

ROK/YEAR	HRY/GAMES	DEJISKO/VENUE	ZLATO/GOLD	STRIEBRO/SILVER	BRONZ/BRONZE	SPOLU/TOTAL
1994	VI. WPG	Lillehammer	0	3	2	5
1996	X. PG	Atlanta	2	4	5	11
1998	VII. WPG	Nagano	0	6	4	10
2000	XI. PG	Sydney	3	5	5	13
2002	VIII. WPG	Salt Lake City	0	3	6	9
2004	XII. PG	Athens	5	3	4	12
2006	IX. WPG	Torino	0	1	1	2
2008	XIII. PG	Beijing	2	3	1	6
2010	X. WPG	Vancouver	6	2	3	11
2012	XIV. PG	London	2	1	3	6
2014	XI. WPG	Sochi	3	2	2	7
2016	XV. PG	Rio	5	3	3	11
2018	XII. WPG	PyeongChang	6	4	1	11
TOTAL			34	40	40	114

PG – Paralympic Games (Paralympijské hry), WPG – Winter Paralympic Games (Zimné paralympijské hry)

SLOVENSKÁ ÚČASŤ NA PH 1996 - 2016 PODĽA ŠPORTOV SLOVAK PARTICIPATION AT PG 1996 - 2016 ACCORDING TO SPORTS

SPORT	ATLANTA 1996	SYDNEY 2000	ATHENS 2004	BEIJING 2008	LONDON 2012	RIO 2016	TOKYO 2020
PARAATLETIKA/ PARA ATHLETICS	2 – 2 - 4	6 - 2 - 8	5 - 0 - 5	4 - 1 - 5	2 - 1 - 3	2 - 0 - 2	3 - 0 - 3
BOCCIA	-	-	2 - 2 - 2	2 - 0 - 2	5 - 0 - 5	5 - 2 - 7	5 - 2 -7
PARACYKLISTIKA/PARA CYCLING	1(1) – 0 – 1(1)	3(1) – 0 – 3 (1)	3(1) – 0 – 3 (1)	4(1) – 0 – 4(1)	3 (1) – 2 – 5(1)	3(1) – 1 – 4 (1)	3 -1 - 4
PARADREZÚRA/PARA DRESSAGE	-	-	-	0 - 1 - 1	-	0 - 1 - 1	-
PARALUKOSTREĽBA/ PARA ARCHERY	-	4 – 0 – 4	4 – 0 – 4	3 – 0 – 3	4 – 0 – 4	2 – 0 – 2	3 - 0 - 3
PARAPLÁVANIE/PARA SWIMMING	3 – 2 – 5	4 – 2 – 6	2 – 2 – 4	0 – 3 – 3	1 – 1 – 2	0 - 1 – 1	0 – 1 - 1
PARASTOLNÝ TENIS/ PARA TABLE TENNIS	4 – 1 - 5	4 – 3 – 7	7 – 3 – 10	8 – 2 – 10	7 – 1 – 8	6 – 1 – 7	4 - 1 - 5
PARASTREĽBA/PARA SHOOTING	-	1 – 1 – 2	2 – 1 – 3	2 - 1 - 3	2 - 1 - 3	2 - 1 - 3	1 - 2 - 3
TENIS NA VOZÍKU/ WHEELCHAIR TENNIS	-	-	2 - 0 – 2	3 – 0 – 3	1 – 0 – 1	-	1 - 0 - 1
PARATLAK NA LAVIČKE/ PARA POWERLIFTING	2 – 0 – 2	1 – 2 – 3	1 – 2 – 3	1 – 1 – 2	0 – 1 – 1	1 – 0 – 1	-
PARA VOLLEYBALL	11 – 0 – 11	12 – 0 – 12	-	-	-	-	-

Athletes: men – women – together, the pilot of para cycling tandem in the brackets

PARALYMPIJSKÉ HRY / PARALYMPIC GAMES 1996 – 2016

Rok/ Year	Dejisko/ Venue	Krajina/ Country	Počet krajín/Number of Countries/	Počet účastníkov/ Number of Participants	Počet Slovákov/ Number of Slovaks	Umiestnenie SR/ SVK standings
1996	Atlanta	USA	104	3.259	29	39.
2000	Sydney	Australia	127	3.846	46	36.
2004	Athens	Greece	136	3.806	37	30.
2008	Beijing	China	146	3.951	36	39.
2012	London	Great Britain	164	4.237	34	41.
2016	Rio	Brasil	176	4.350	29	25.

ZLATÍ SLOVENSKÍ MEDAILISTI NA PH 1996 - 2016 SLOVAK GOLD MEDALLIST AT PG 1996 - 2016

DEJISKO/VENUE	ŠPORTOVEC/ATHLETE	SPOLU/TOTAL
Atlanta 1996	Anton Sluka (para athletics), Andrej Zaťko (para swimming)	2
Sydney 2000	Radovan Kaufman (track para cycling), Alena Kánová (para table tennis), Pavol Kolačkovský (para swimming)	3
Atény 2004	Ján Riapoš (para table tennis), Ladislav Gáspár (para table tennis), Marek Margoč (para athletics), Rastislav Tureček (road para cycling), Imrich Lyócsa (para archery)	5
Peking 2008	Veronika Vadovičová (para shooting), team TT2 Riapoš/Revúcky (para table tenis)	2
London 2012	Ján Riapoš (para table tennis), team TT2 Riapoš/Revúcky/Ludrovský (para table tennis)	2
Rio 2016	Veronika Vadovičová (para shooting) 2, Jozef Metelka (track and road para cycling) 2, pairs BC4 Balcová/Andrejčík/Ďurkovič (boccia)	5

NAJÚSPEŠNEJŠÍ SLOVENSKÍ PARALYMPIONICI NA PH 1996 – 2016 / MOST SUCCESSFUL SLOVAK PARALYMPIC ATHLETES AT PG 1996 - 2016

UMIESTNENIE/ STANDING	ŠPORTOVEC/ATHLETE	ODVETVIE/SPORT BRANCH	ZLATO/ GOLD	STRIEBRO/ SILVER	BRONZ/ BRONZE	SPOLU/ TOTAL
1.	Ján RIAPOŠ	parastolný tenis/para table tennis	4	1	0	5
2.	Veronika VADOVIČOVÁ	parastreľba/para shooting	3	1	1	5
3. – 4.	Rastislav REVÚCKY	parastolný tenis/para table tennis	2	1	0	3
	Jozef METELKA	paracyklistika/para cycling	2	1	0	3
5.	Ladislav GÁSPÁR	parastolný tenis/para table tennis	1	3	1	5
6.	Rastislav TUREČEK	paracyklistika/ para cycling	1	2	0	3
7.	Alena KÁNOVÁ	parastolný tenis/para table tennis	1	1	2	4
8. – 9.	Anton SLUKA	paraatletika/para athletics	1	1	0	2
	Samuel ANDREJČÍK	boccia	1	1	0	2
10. – 12.	Imrich LYÓCSA	paralukostreľba/para archery	1	0	1	2
	Andrej ZAŤKO	paraplávanie/para swimming	1	0	1	2
	Pavol KOLAČKOVSKÝ	paraplávanie/para swimming	1	0	1	2

COVID - 19

Príprava

Pred odchodom je dôležité byť NEGATÍVNY. Fyzicky. Psychicky však POZITÍVNE naladený a pripravený v čo najdokonalejšej forme. Predovšetkým je však potrebné byť oboznámený so všetkými informáciami uvedenými v Playbooku, ktorý pripravil IPC a dodržiavať všetky bezpečnostné opatrenia.

COVID-19

Infekčné ochorenie, ktorého názov je odvodený z anglického jazyka „CoronaVirus Disease". Jedná sa o infekčné ochorenie, ktoré je vyvolané spravidla koronavírusom SARS-Cov-2. Postihuje respiračný systém jednotlivca, čo môže v krajnom prípade viesť až k ťažkému zápalu pľúc, kompletnému zlyhaniu dýchacieho aparátu, či k samotnému úmrtiu pacienta.
Jeho prvotný výskyt bol zverejnený koncom roka 2019 v čínskom meste Wu-Chan. V pomerne krátkom časovom horizonte došlo k celosvetovému rozšíreniu ochorenia a ku dnešnému dňu nám nezostáva nič iné ako len konštatovať, že žiaden kontinent, žiadna krajina a žiadna spoločnosť neboli ušetrené od vysokého počtu nakazených a v tých smutnejších prípadoch aj úmrtí.

Možnosť nakazenia a inkubačná doba

Prenos ochorenia prebieha prenosom kvapôčkového sekrétu, najčastejšie pri kašľaní, kýchaní a rozprávaní. K takémuto prenosu dochádza primárne vo vzdialenosti do 2 metrov a po dobu trvania kontaktu aspoň 15 minút. Najčastejšie dochádza k nakazeniu v domácom a pracovnom prostredí a pri stretávaní sa v uzavretých alebo zle vetraných priestoroch.
Inkubačná doba ochorenia sa pohybuje v priemere od 2 do 14 dní. K prenosu ochorenia dochádza počas obdobia, keď samotné príznaky ochorenia ešte nie sú zrejmé, čiže v dobe 1 deň pred nástupom príznakov a potom počas nasledujúcich 5 dní.

Pred odletom

V prípade účasti na PH, je z vašej strany potrebné naštudovať si Playbook, ktorý obsahuje všetky potrebné informácie o platných opatreniach v dejisku hier. Zároveň je potrebné absolvovať 2 PCR testy v rozmedzí 96 a 72 hodín. Je dôležité myslieť na svoju bezpečnosť a bezpečnosť ostatných. Dodržujte všetky odporúčania a v prípade akýchkoľvek pochybností o svojom zdravotnom stave kontaktujte svojho CLO manažéra. Pripravte si fyzickú kópiu vášho posledného PCR testu, ktorú budete potrebovať bezprostredne po prílete. Odporúčame vyplniť formulár potrebný pre váš návrat do SR už pred odchodom, aby vás táto povinnosť nezaťažovala počas vášho pobytu na PH (https: //korona.gov.sk/ehranica).

Prílet

Ihneď po prílete do cieľovej destinácie budete testovaní na ochorenie. Buďte pripravení na dlhší pobyt v letiskovej zóne, ubezpečte sa, že máte prístup k dostatku tekutín. Taktiež sa uistite, že máte vo vašom smartphone zapnuté GPS služby, stiahnuté aplikácie OCHA a COCOA. Po absolvovaní testu a vyzdvihnutí batožiny nasledujte pokyny bezpečného odchodu z letiska.

Počas účasti na PH

Počas celého pobytu dodržujte zdravotné a bezpečnostné pravidlá. Podstúpte každý deň slinné testovanie, neustále majte nasadené rúško, vyvarujte sa hromadného stretávania a dodržujte všetky zdravotné odporúčania, pokyny a návody usporiadateľskej krajiny.

Pred odchodom

Pred vašim návratom domov absolvujte PCR test a v prípade, že ste tak neurobili pred vašim odletom, zaregistrujte svoj návrat do SR na webovej stránke https: //korona.gov.sk/ehranica.
Prajeme všetkým, aby si v zdraví vychutnali pobyt na PH. Nech sa vaša príprava a snaženie pretaví do cenných kovov a nezabudnuteľných zážitkov.

COVID - 19

Getting ready

It is very important to be NEGATIVE. Physically. Nevertheless, it is important to remain in POSITIVE mood as well as in the best possible condition. First of all it is necessary to be familiar with all the important information stated in the Playbook edited by IPC and to follow all control measures.

COVID-19

Infectious disease, the name of which is derived from the English language „CoronaVirus Disease". This is an infectious disease that is caused, as a rule, by the coronavirus SARS-Cov-2. It affects an individual's respiratory system, which, as a lasting case, can lead to severe pneumonia, complete failure of the respiratory apparatus or the patient's own death.

Its initial occurrence was noticed in late 2019 in the Chinese city of Wu-Chan. In a relatively short period of time, the period has spread globally, and to date we have nothing but to say that no continent, no country and no society has been spared from the high number of infected and, in the sadder cases, deaths.

Possibility of infection and incubation period

Transmission of the disease occures by transmission of droplet secretion, most often when coughing, sneading and talking. Such transmission occures primarily at a distance of up to 2 meters and for the duration of contact for at least 15 minutes. Most often, infection occures at home and work environments and when meeting in closed or poorly ventilated spaces.

The incubation period of the disease varies on average from 2 to 14 days. Transmission of the disease occures during the period when the symptoms of the disease themselves are not obvious, that is, within 1 day before the onset of symptoms, and then for the next 5 days.

Before departure to PG

Read the Playbook that contains all the information you need. Before departure 2 PCR tests must be passed between 96 and 72 hours before departure. It is important to think about your safety and that of others. Follow all recommendations and contact your CLO manager if you have any doubts about your health.

Prepare a hard copy of your latest PCR test, which you will need to provide immediately upon arrival. We recommend filling in the form necessary for your return to Slovakia before departure, so that this obligation does not burden you during your stay at PG (https: //korona.gov.sk/ehranica).

Arrival in Japan

You will be tested for the disease as soon as you arrive at your final destination. Be prepared for a longer stay in the airport zone, make sure you have access to enough of fluids. Also, make sure GPS services are turned on your smartphone and that you have OCHA and COCOA applications downloaded. After passing the test and picking up your luggage, follow the instructions for your safe departure from the airport.

During your stay at PG

Follow health and safety rules throughout your stay. Undergo daily saliva testing, constantly wear a mask, avoid mass meetings and follow all the health recommendations and instructions of the host country.

Before departure back home

Before returning home, take a PCR test and, if you have not done so before your departure, register your return to Slovakia on the https: //korona.gov.sk/ehranica.

We wish everyone enjoyable stay at PG. Let your preparation and effort be awarded with valuable medals and unforgettable experiences.

POŠTOVÁ ZNÁMKA XVI. PARALYMPIJSKÉ HRY TOKIO

sa dočkala slávnostnej inaugurácie 24. augusta 2020. Hoci bolo už vtedy jasné, že hry sa posúvajú o rok, bola zahrnutá v edičnom pláne Slovenskej pošty na rok 2020, preto uzrela svetlo sveta v pôvodnom termíne. Vďaka tomu sa z nej okamžite stala zberateľská rarita.

Motívom poštovej známky, s nominálnou hodnotou 1.55 eura a rozmerom 46 x 46 mm sa stala trojnásobná paralympijská víťazka v parastreľbe Veronika Vadovičová. Autorom motívu je akademický maliar Igor Piačka. Známka bola vydaná v náklade 480.000 ks. Súčasne s ňou bola vydaná aj obálka prvého dňa (FDC) s paralympijskou šampiónkou z Ria 2016 v boccii Michaelou Balcovou. V pečiatke defiluje úspešný paralukostrelec Marcel Pavlík.

Uvedenie maskota TOKIHO sa podobne ako aj poštovej známky konalo na pôde generálneho partnera nášho tokijského tímu SPP, a. s. 15. júla 2021.

SLÁVNOSTNÝ SĽUB U PREZIDENTKY SR

skladali spoločne 14. júla na nádvorí Prezidentského paláca paralympionici spoločne s olympionikmi. Za všetkých ho predniesli parastrelec Radoslav Malenovský a gymnastka Barbora Mokošová.
Na sľube sa paralympionici predstavili v jednotnom slávnostnom oblečení spolu s olympionikmi. Zároveň v ňom nastúpia aj na otvárací ceremoniál v Tokiu. Zdobí ho Čatajský motív, podľa obce medzi Sencom a Trnavou, z regiónu, ktorý je z hľadiska výtvarnej kultúry jedným z najbohatších na Slovensku na ornamentálne ľudové vzory. My veríme, že v Tokiu prinesie šťastie našim športovcom. Tvorcom oblečenia je známa módna návrhárka Ema Klein.

KDE BUDETE MÔCŤ SLEDOVAŤ PARALYMPIÁDU?

SPV zabezpečil počas hier viacero možností, kde si fanúšikovia parašportu budú môcť pozrieť zápolenia slovenských športovcov v Tokiu.

www.paralympic.sk

RTVS PONÚKNE

na Dvojke každodenné highlighty, spravodajstvo vyslaného štábu a priame prenosy z viacerých športov. Ako prvý z otváracieho ceremoniálu 24. augusta o 13:00 hod. Na Rádiu Slovensko bude na dennej báze tiež pripravované spravodajstvo priamo z Tokia.

TA3 BUDE MAŤ

v Tokiu tiež vlastný štáb a okrem spravodajstva odvysiela aj štyri paralympijské magazíny 23., 27., 30. augusta a 6. septembra aj s reprízami na ďalší deň.

NA INTERNETOVEJ SPV.TV

Sledujte nás aj na: Facebook.com/SlovenskyParalympijskyVybor
twitter.com/spvsk
youtube.com/user/spvsk

Najviac informácií priamo z Tokia nájdu fanúšikovia na webovej stránke SPV www.paralympic.sk a jeho sociálnych sieťach na Facebooku a Instagrame.

NAJVÄČŠI OBJEM

priamych prenosov z Tokia zabezpečí Medzinárodný paralympijský výbor (IPC) prostredníctvom svojho youtube kanála **ParalympicSportTV.**

ŠTÚDIO PRINESIE EXKLUZÍVNE INFORMÁCIE PRIAMO Z JAPONSKA

SPV pripravil pre fanúšikov paralympizmu aj slovenského športu novú platformu. Každý deň od 23. augusta do 5. septembra budú môcť online sledovať paralympijské štúdio pod názvom PARA TOKIO.

Paralympijské štúdio bude denne prinášať sumár informácií z paralympijských hier v Tokiu. Fanúšikom sa bude prihovárať moderátorka Andrea Imrichová, ktorá bude mapovať dianie priamo v Tokiu a každý deň bude fanúšikom sprostredkovávať zaujímavosti z japonských športovísk. Moderátormi štúdia budú hviezdy FUN rádia Vera Wisterová a Marcel Forgáč, tím posilní aj známy stand-up komik a herec Juraj Šoko Tabaček.
Svoje vysielanie začne PARA TOKIO na kanáloch SPV - youtubovom kanáli spv.tv, facebookovom profile Slovenský paralympijský výbor - od pondelka 23. augusta, teda v predvečer štartu paralympijských hier. „Rozhodli sme sa vytvoriť priestor, kde sa fanúšikovia na jednom mieste dozvedia všetko podstatné z Tokia. Pre pandémiu má paralympiáda iný charakter, bude bez divákov, novinári sa so športovcami budú môcť stretávať v obmedzenom režime. Aj to nás motivovalo, aby sme našim priaznivcom priniesli niečo navyše," povedal predseda SPV Ján Riapoš, ktorého čaká siedma paralympiáda v úlohe športovca. „Do diania v štúdiu sa budeme snažiť interaktívnym spôsobom vtiahnuť diváka, ktorý bude mať možnosť tipovať víťaza výzvy, alebo hľadať odpoveď na našu súťažnú otázku, na ktorú sa dozvie odpoveď, pozorným sledovaním štúdia PARA TOKIO," doplnil Stano Staško, ktorý bude redaktorom štúdia.
V štúdiu sa diváci môžu tešiť na aktuálne informácie z paralympijských športovísk v Tokiu, ale aj zaujímavé rubriky. Napríklad vlog od našich športovcov zo zákulisného diania v Tokiu. "Paranajky" - to naj z paralympiády alebo čo ste nevedeli, netušili. A nebudú chýbať ani súťaže o lákavé ceny. Súťažiť sa na facebooku SPV bude každý deň.

Vera Wisterová

„Ja som hrdá na to, že už pár rokov patrím aj ja do paralympijskej rodiny, a že sa môžem zúčastňovať na rôznych podujatiach ako moderátorka.. Treba povedať, že latka pre našich športovcov je vysoko, pretože na trinástich paralympiádach, letných aj zimných doteraz, doniesli domov až 114 medailí, ale ja verím, že ďalšie medaily pribudnú aj v Tokiu. My im veľmi držíme palce, budeme ich aj na diaľku podporovať a hlavne, ale vám všetkým budeme prinášať rôzne zaujímavosti a všelijaké zákulisné informácie z paralympiády v Tokiu. Som šťastná, že budem súčasťou aspoň na diaľku tejto obrovskej športovej udalosti."

Marcel Forgáč

„Mám medzi paralympionikmi veľa kamarátov a dokonca takých, s ktorými som strávil pomerne dosť času. Nielenže sa stretávame na podujatiach, poznám ich ako ľudí a poznám ich húževnatosť a vytrvalosť. To že majú hendikep, kvôli ktorému reprezentujú na paralympiáde je známe, ale ten princíp prípravy na vrcholné podujatie je rovnaký. Ja si myslím, že zdôrazniť treba ich športovú zdatnosť, vytrvalosť a prístup k príprave, nie akúkoľvek inakosť. Veľmi sa teším na Šoka aj na Verku, a na to ako budeme držať palce slovenským športovcom, v tomto prípade športovcom paralympijským."

SLEDUJTE NAŽIVO ALEBO ZO ZÁZNAMU

Facebook.com/SlovenskyParalympijskyVybor

YouTube youtube.com/user/spvsk

Hlavní partneri:

Allianz · TRAVEL TO SLOVAKIA GOOD IDEA · ECO INVESTMENT

Projekt podporili:

Nadácia Allianz · MINISTERSTVO ŠKOLSTVA, VEDY, VÝSKUMU A ŠPORTU SLOVENSKEJ REPUBLIKY · Nadácia SPP

Komunikačný partner: orange

Automobilový partner: TOYOTA

Hlavný mediálny partner: rtv

Oficiálni partneri:

citi · REVIT · En-Invest · JYSK · DATALAN · ensana

Mediálni partneri:

TA3 · slovenka · televízia · Pohoda · SPORT · SME

Dodávatelia:

nero · relax · KONICA MINOLTA · kompava · SPORTMED · CERDAK · spiridea

SLOVAK PARALYMPIC TEAM
TOKYO'20

GENERAL PARTNER
SPT TOKYO 2020

Slovenský paralympijský výbor,
Benediktiho 5, 811 05 Bratislava 1,
Slovenská republika
Tel.: 00421 2 577 897 00
Email: spcoffice@spv.sk

www.paralympic.sk

Zostavil: Roman VÉGH
Grafika: ERB Studio s. r. o.

TOKI

SLOVAK PARALYMPIC COMMITTEE